朝鮮日報 朝刊
本紙朝夕刊十二面
編輯兼發行人 方應謨
發行所 株式會社 朝鮮日報社

社說

智能犯의 激增

犯罪防止와 社會政策을 講究하라

一

當局에서 發表한 統計에依하면 昨年度一年間의 總犯罪件數는 十九萬七千四百一件으로 이를 昭和十年度 犯罪總數 十九萬九千七百二十件에 比하면 二千三百十九件 即一分强이나 減少된셈이다。다시 이것을 罪名別로 分類하여보면 强盜가 七百五十件 竊盜가 六萬四千八百九十件 詐欺가 二萬三千五百五十八件 恐喝이 七百五十六件 橫領이 一萬二千四百三十六件等等으로 强竊盜는 前年에比하야 約九百名이나 減少된 反面에 智能犯은 이와反對로 감작히 激增하는 傾向을 示現하야 詐欺는 一千四百九十八件 橫領은 一千一百六十六件이 各其增加되엿다。一般的으로 犯罪件數가 多少라도 減少된것은 增加의 一途를 繼續하든 從來의 傾向으로보면 實로 반가운 現象이라할것이다 特히 强力犯과 竊盜等 生活難과 無智로因한 犯罪가 減少된것은 憂鬱한 社會相에 一條의 淸新한 氣分을 投入하는 感까지 잇스나 反對로 詐欺、橫領、恐喝等 所謂 智能犯이 激增하는것은 一般智識層의 道義觀念의 頹廢와 人心浮動의 所致로 憂慮할만한 現象이라할것이다。

二

犯罪의 原因에對하야 各自의 議論이 紛紛하야 아직도犯罪學上 研究의 重要課題로 되여잇거니와 大體로 說明하면 外的要素 即 環境을 置重하는說과 內的要因 即 心理的傾向을 重要視하는 兩派가잇다。前者는 犯罪를 社會環境의 所産이라하야 其發生原因을 社會制度의 缺陷에 돌리고 後者는 그動機를 犯罪者의 心理的要素로 說明하려한다。勿論 吾人은 犯罪의理論的原因을 究明함으로써 滿足하려는者는아니다 다만 現在 우리아페 提示된 朝鮮의犯罪相을 研究하야 그原因을 究明하는同時에 適切한對策이 잇기를 主張하는바이다 그러면 强竊盜等强力犯은 減少되고 反面에 智能犯이 增加된것은 무엇을 말함인가? 犯罪者를 個別的으로 說明하자면 心理的 缺陷이라든가 또는人格的缺陷도 重大原因이될것이다 그러나 한거름더 기피 心理上 또는 人格上缺陷을 誘致한 根本原因을 究明하면 結局 社會環境이 決定的原因이라는것을 認識할수잇다。

三

最近數年間 全世界를 風靡하는 인풀레 景氣는 社會各方面에 重大影響을 주고잇다。鑛山景氣 土地景氣 軍需인풀레의 餘波等은 모다 一般人民의 生産力과 購買力을 無視한 허景氣를 誘致하엿고 따라 이實質에伴치안은 不健全한景氣는 思想을 激成하야 民心의浮動을助長하는 反面에 小市民의 生活을 脅威하게되엿다 여기서 流動性이 만흔 小市民層의 大部分은 正業보담도 投機를 崇尙하고 刻苦勉勵하는 精神보담도 一攫千金하려는 空想에 사로잡히는것이 곳 今日의 社會相이다 그리하야 道義的觀念의 漸次衰退와 虛慾과 虛榮心의 增長은 마침내 犯罪相에까지 反映되것이라고 思惟된다。

四

當局는 犯罪防止에對하야 여러가지로 對策을 考慮하는模樣이다 七月부터 實施할 特殊警察의 大增員이라든가 또는 지난 六月부터 實施한 囚人敎育等은 모다 週間의 消息을 말하는것이다 勿論 取締陣의 强化는 犯罪防止에 큰 도움이될것이며 囚人敎育도 再犯을 防止하는適切한 措置라할것이다 그러나 今日의 犯罪相이 複雜性을 缺如한 時代相의 副産物이라고하면 그것만으로 到底히 所期의 成果를 擧하기能難할것이다 여기서吾人은 社會敎化에 큰 도움이되는 文化施設(敎育도包含한)의 擴充을 期하는 同時에 中小商工業을 保護하는 産業政策을 實施하야 大衆으로하여금 正業에 從事할만한 意慾을가지게할것과 一般社會政策을强化하야 生活安定을 期할만한適切한 對策이 잇기를 要望하야 마지안는다。

蘇兵艦兩島撤退 日本側主張貫徹

歸屬問題는아직도未解決中이나 結局滿領으로認定?

【新京三日發同盟】乾岔子金阿穆河兩島를 占據한蘇聯及兩島附近에 集結하엿든 蘇聯艦隊二十數隻은二日의 重光리트비노프兩氏會談公約에基하야三日午後撤退를開始하엿다

【東京電話同盟】乾岔子島事件에關한 重光 리트비노프第二次會談에서 蘇聯側이 兩島의 撤兵에 同意한것은 原狀回復을 要求한 日本側의 强硬한 主張이 貫徹된것으로 大體로 日本側은 滿足한뜻을 表明한다 勿論 蘇聯이 原狀回復을 한後이라도兩島의 歸屬問題를 提出하려는 態度를 取하려는듯함으로 이點에對하야는 今後 折衝을 行할것이오 또 蘇聯側의 撤兵이 어느程度까지 誠意를가지고 急速히 實行할가에對하야는 過日의 例도잇서서 아직 樂觀을 不許한다 그러나 兩島의 歸屬問題에 對한 日本側의 主張은 一貫하야 兩島가 滿洲國領에 屬한다는 嚴然한 事實에立脚하야 原狀回復의 要求를하여 오던터이다 따러서 蘇聯이 日本의 原狀回復에關한 主張을 聽從하는以上 事實上 이미 蘇聯側이 스스로 그 非를 公認한것이므로 滿洲國의 公正한 主張이 勝利한 結果라고 觀測된다

今後再侵犯時엔 斷乎한措置講究

蘇軍撤退와關東軍聲明

【新京三日發同盟】關東軍은 乾岔子金阿穆河兩島의 蘇聯兵撤退에關하야 三日午後六時左와如한 聲明을 發表하엿다

〃聲明〃

乾岔子金阿穆河兩島에서 蘇聯軍의 侵入不法行爲로 말미아마 不幸이 日滿軍及蘇聯軍間에 紛爭이 惹起된것은 曩者公表된바와갓다 그런데 蘇聯當局은 그非를 認定하고 日滿兩國에 對하야 兩島附近으로부터 撤兵할것을 公約하게 되엿는데 이는 從來平和를 爲하는바이다 關東軍은 蘇聯이右公約을 忠實히 實行할것을期待하는同時에 今後에 잇서서도 蘇軍이 萬若今回와가티滿洲國領土를 侵犯하는 不法行動을 할때에는 關東軍은 日滿共同防衛의 義에 基하야隨時斷乎한 措置를 講究할것을 聲明한다

不干涉委員會

【倫敦二日同盟】不干涉分科會는 二日午前會議에 繼續하야 午後四時부터 英國外務省에서 續開되엿는데 英佛兩國政府의 國際監視體制補强案과 이에對한獨伊兩國의 프랑코政權의 交戰團體承認에 對하야 討議를 續行하엿다 午前會議로부터 繼續된英佛對獨伊의 正面的對立은 到底히解消치못하고 依然히 對立의形勢를 繼續하엿다 따러서 委員會는 英佛및獨伊兩國의 對案을各國에 移牒하야 再考하기로 決定하고 分科會의 經過에對하야 長文의 콤뮤니케를 起草하엿다 委員會는 來週全體會議가 開催되기까지 英佛兩國政府는 缺裂回避의 方策을 發見하기爲하야모든努力을 할터임으로 獨伊兩國代表와의 間에는 活潑한外交戰이 展開될것이라고 觀測된다

콤뮤니케發表

【倫敦二日發同盟】不干涉委員會는 二日深更에 分科委員會의議事에關하야 二十頁에達하는 長文의콤뮤니케를 發表하엿는데 그要旨는如左하다

不干涉分科會는 二日午前에開會되며 議長프리마스卿이 英佛兩國政府에 代身하야國際監視體制補强案을 提議하엿는데 葡萄牙代表몬테이로大使는 全會一致를 條件으로 補强案의原則的受諾을 表明하엿다 프리마스議長은 以上監視體制가獨伊兩國의 脫退에依하야 無力에歸한事實을 承認하고 그에 代位할有効한代案을 採擇하는것이 可하다는旨를 述하엿다 이에對하야 獨逸代表리벤트롭프大使는 獨伊의對案을提示하고 伊國代表그란디大使는 英佛獨伊四個國海上監視案이 事實上終焉에歸한 事實에鑑하야 不干涉體制를 全面的으로再檢討할必要가잇다는旨를 指摘하고 西班牙人民戰線商船이最近에와서 激增한事實에對하야注意를喚起하엿다 그리고 또그란디大使는 獨伊의代案을不干涉各國政府에 移牒하도록 要請하엿다 그다음 白耳義、瑞典、체코各國代表는 海上監視에代位할 有効한 方式確立을 期待한다는旨를述하고 散會하엿다

英閣議對策協議

【倫敦二日發同盟】英國政府는五日首相官邸에 閣議를 開催하고 獨、伊兩國政府의 國際監視體制補强案拒否및 西班牙叛軍政權交戰團體承認提案에對한 情勢를檢討하고 對策을 講究하기로되엿다 그런데 英、佛對獨伊兩陣營의 對立이 現狀대로 推移한다면不干涉體制는 드듸여 崩壞할밧게업다고 觀測된다 右事態의 體制에對하야 倫敦外交側에서는如左한 妥協案을 示唆하고잇다

一、西班牙叛軍政權에 交戰團體權을 承認함

但 交戰團體權은 西班牙領海에限定함

一、國際海上監視案을 破棄하고 西班牙全海港監視案으로써代立케함

一、不干涉委員會는 海港監視員을 任命派遣함

勞働力充實確保次 社會保健省設置

具體案作成에奔忙中

【東京電話同盟】國民의 體位向上을 目的으로하는 廣汎한社會保健施設을 爲하야 中央機關의 新設에關하야는 企畫廳이 中心이되어 內務 文部 遞信 農林의 關係各省으로부터 各各試案을 提出시켜 目下具體案作成을 急히하는데 그目的하는바는 單純한 國民體位의向上 國民衛生施設의 充實에 依한 國民保健의 徹底만이 目的이아니라 現下의 社會的必然性에따라 現內閣의最大使命으로하는 生産力의 擴充을爲한基本的條件의 一인勞働力充實確保的立場에서 그目的達成을爲하야 各省에 分轄無統一의保健衛生行政을 右와如한根本觀念下에 關係各省으로부터 移管시켜려고 企圖한것이다 이는 內務省社會局衛生局文部省의體育에 屬하는 事項은 勿論商工省의 監督下에잇는 團體保險 工場 鑛山의 衛生行政 遞信省의 簡易保險事業移管等인데이計畫은 尨大하고 또劃期的意義도有하므로 各省에對하야 單純히此等事務를 新設機關(省)에 委讓시키려는 것이아니고 例하면簡易保險事務의 移管에 잇서서도 此를 營業保險의 一種으로가아니라 社會保險으로서 新意義를附與시키려는 見地에서 하려는點을 說得諒解시켜 完全한 新設機關의 設置를圖하려고 目下關係各省에 對하야 企畫廳은 大活動을하는데 兩相을 爲始하야 關係閣僚가 會議를 開하고 新設機關의 組織內容에 關한 大綱을 決定한後 閣議에附議新設에 要하는 豫算을計上하려는意向이다

總督府大異動

三日午後總督府로부터 發表되엿는데 旣報以外의 分은如左하다

道理事官(京畿) 山本彌之助

任總督府事務官(六等) 命殖産局勤務 江原道郡屬 韓東錫

任總督府道警視(七等) 命咸南在勤 道理事官(全南地方) 鈴木沙奈夫

任京城帝大事務官(五等) 總督府事務官(商工課長) 碓井忠平

命總督官房人事課長兼會計課長 同(水産課長) 西本計三

命殖産局商工課長 同(農林) 梶川裕

命殖産局水産課長 同(會計課長) 藤本修三

命總督官房審議室勤務 遞信技師(電氣課長) 今井賴次郞

命遞信局電氣課勤務 遞信事務官(保險監理課長) 田中靜夫

命遞信局保險運用課長兼務 遞信局副事務官(保險業務課長) 龜山圓一

遞信局保險監理課長山中靜夫海外出張不在中同課長代理兼務를命함 同(遞信吏員養成所長) 綿野秀雄

命鐵道局大田鐵道事務所長 鐵道局技師(運轉) 小原延太郞

命專賣局事業課長 專賣局事務官(庶務課長) 森長文

同(大邱局長) 宇野友八

命專賣局鹽蔘課長 總督府稅務監督局事務官(平壤經理) 張澗植

命平壤稅務監督局稅務部長 道事務官(全南警察) 山本義一郞

命慶南警察部長 道理事官(江原) 田中梓太郞

命慶南在勤 同(咸北) 橫山幸生

命京畿道在勤 道警視(咸南) 上野豐穰

補釜山警察署長 同(木浦) 石川秀一郞

命咸南在勤 同(平南) 岸川於菟松

命慶南在勤 同(咸南) 北村留吉

命平南在勤 道事務官(江原內務) 神谷小一

命京畿道內務部長 道事務官 李源甫

全南內務部長信原聖外國出張不在中同部長代理兼務를任함 稅關長(釜山) 大河原重信

任檢事(三等) 補名古屋控訴院檢事

總督府事務官(會計課長) 藤本修三 命歐米各國出張

朝鮮人官吏의

滿洲轉出不肯은 對滿認識의不足

또在滿朝鮮人을爲하는道理도아니다

三橋警務局長歸任談

南總督을隨行하야 東京에出張中이든 三橋警務局長은 南總督보담四日먼저 三日午後一時三十五分歸任하얏는데 同局長은左와如히 車中에서말한다

今回渡東은 南總督의初渡東을 案內하야 多少便宜를圖하고자함이엇다 가본즉 여러가지公務가생겨서 約二週間는 實로 眼鼻莫開로 지내게되어 非常히 汨沒하얏다 그리하야 六月末日까지 歸任하라든것이 豫定보다 좀 늣젓다 在留朝鮮人近況에 對하야는 東京一帶의것만은 드럿다 그러나 그것만으로는 全般을 論할수가업스므로 歸路 大阪에 들리려하엿스나 時間이업서서 그대로 오고마럿다 南總督이歸路大阪에 들려서 在留朝鮮人施設機關을 視察하야 將來研究에 參考할 모양이므로 이問題는 나보담 總督이 더詳細할것이다 何如間 在留朝鮮人의 近況은 實로 健全하야 數年來로 모다 面目一新如하다 各各 그業에 就하야 거이다生活의 安定을 엇고잇다 施設에잇서서 多少不足한點도 不無하겟스나 이것은 漸次進行하야 그完璧을 期할것이다 내가 渡東不在中에 朝鮮人官吏의 滿洲轉出을 總督府에서 勸告한結果 各各 本人들이 不肯햇다는 所聞을 드럿는데 이것은 滿洲에 對한 認識이 不足할뿐아니라 在滿朝鮮人을 爲하는 道理도 갓지안는것이다 治外法權撤廢와 同時에 滿洲國의 여러가지 法令을 바더서 實行할 朝鮮人官吏가업스면 在滿朝鮮人을 爲하야 큰問題이다 總督府로서 朝鮮官吏를 滿洲로보낼때 後日優遇再任命을 約束할것은 勿論이다 年前에 關係當局으로 朝鮮官吏를 보낼때의 境遇와今回의것과는 그情勢的內容이全然달븐것이다 何如間 朝鮮人官吏들이 滿洲轉出을 不肯하는것은認識不足인同時에 實로 遺憾千萬이다

南總督은 여러날동안 要務에 奔忙하야 豫定이 느진만치 多少疲勞하얏슴으로 一時의休養方法으로 五日大阪에서 汽船으로 瀨戶內海의 絶勝을 것처 下關으로와가지고 六日夕釜山에 上陸하야 夜行列車로歸任할豫定인데 京城着은 七日午前七時十二分이다

蔣介石西安半月記 ⑤

革命事業을爲해 殉死하기로決心

나는 張더러邵主席을불러오라고命하엿다 그는衛兵을식혀 邵主席을다리려가게하고 그는나의겻를떠나지안는다 몃分後 邵力子가나잇든房으로드러와 나에게 人事를擧하니 張은室外로나갓다 내가邵에게 省政府로부터 오는가무르니 그는『綏靖公署衛士隊長邸로부터온다』고 錢慕尹(大鈞)도 그곳에잇다가

胸部에貫通銃傷을當하고 出血이甚하야 곳다른곳으로옴겨 治療케하려한다고 答한다 張學良은 나의房에서떠낫스나 宋隊長은 그대로門겨테 서잇다 나는두번이나 그더러나가고 門을 다드라고命하엿스나 그는應치안흠으로 내自身이 이러나門을다드려하니 宋이室內로 드러오면서『용서하시기바람니다 나는命令에依하야 委員長을모시게되엿스니 門은 다들수업슴니다』고 말한다 그는나를 監視하고잇는줄은 잘알지만 그대로두고말엇다 나는 邵에對하야 張學良에게 한말을 大略 말하고 내妻에게 보낼電文을 起草하야 宋隊長에게 주면서 張學良에게 傳하야

打電케하라고 命하엿다 나는이미 革命을爲하야 殉死하려고 決心하엿스므로 家族에게 遺言을 남기지안흘수업섯다 邵은 내가 犧牲을 決心한것을보고 非常히 感動되며 『委員長께서 張에게 말하엿다하나 洛陽으로 도라가기도 不可能하고 또 張은 委員長에게 加害할 勇氣도 決코업슬것이다 부질업시 時日을 끌게되면 다른 어떠한 事故가 發生할지 모른다 委員長의 一身에는 國家의 安危가 달려잇스니 自重하기 바란다 委員長께서는 民國十六年과 二十年 二回나 辭表를 提出하엿든일을 생각하라 黨國은 閣下가 必要하엿기때문에 未久에 다시復職하엿든것이아닌가 當時와 現在를 比較함이 如何한가?』는 무른다 『나는 사람을 지나치게 밋고 警戒를 疎忽히 하다가 重大損失을 입게하엿다 萬一 내가 南京으로 歸還하게되면

辭表를 提出하고 中央에 罪를 乞할것이다。그러나 西安에서 部下에게 脅迫을밧고 辭表를 提出하지는 안흘것이다 또는 그들에게 强要되여 某種의 命令을 나린다든가 어떠한 條件을 容認하는 일은 죽어도 못하겟다 萬一그것으로써 生命을 保全한다면 무슨 面目으로 四億萬 國民을 對할것인가』라고 내가 말하니 邵는 아모말업시 듯고잇다가 내옷이 엷은것을보고 더입기를 勸하나 입엇다고 拒絶하여 버렷다 宋隊長이 털옷을가저왓스나 그것도 拒絶하엿다 下人이 朝飯과 비스켓을 가저왓스나 그것도 물리치고 입에 대이지안엇다 그때 나는 極度로 疲勞하야 누으려하니 邵은 몸조심하라는

附託을 남기고 退出하엿다 邵가 떠난後 宋隊長이 드러오드니『나를모르겟는가』하기로 모르겟다고 答하니 그는黃埔軍官學校第八期生으로 卒業二個月前에 敎育長으로부터 理由不明의退學處分을바덧스나 委員長과는 師弟之間이라고 말한다 宋은 나를 懇篤히 待遇하야 衣服과 飮食物을 자조 勸하면서『이러케된바에야 張學良을말한들 아모 所用도 업스니 그의主張을 한들 容認하면 손쉽게 解決되지안켓는가 그러치안흐면 國家와 委員長이 極히不利하다』는 그의말에 나는『네가 學校에 在學하고잇슬때 내가 너이들에게 敎訓한것을 당記憶하겟지 革命은 人格에 特하는者이다 나는 구차히 生命을 保全하기爲하야 人格을 損傷할수는 업다 萬一 나의行動이 學校에서 가르친 나의말과 다르다고하면 어찌 남의스승이 될것인가?』고말하니 宋은 시름업시 물러간다 나는 이날로

終日 아모것도 먹지안엇다 下人들은 모다 다시 나의 房으로 드러와 나를 監視한다

十二月十三日

八時에 起床하엿다 下人이드러와 말하기를 새벽六時에 張이 이곳에 왓다가 내가 잠이 드러잇섯슴으로 그대로 도라갓다한다 얼마잇다가 張이 다시드러와 昨日과가티 恭順히 人事하고 나에게 다시 進言하기를 請한다 甚히 疲勞하야 말할생각이업다하니 그는 아모말도업시 그대로 나간다 宋文梅와 綏靖公署下人이 朝飯을 가저다노코 이것은 그들自身이 사온것이라고하며『委員長께서는 特히 個人의 돈으로 準備한것이다 委員長의 一身은 國家와 民族에 關係되는 重한몸이다 昨日도 終日 굴멋는데 今日에는 저이들의 精誠을 생각해주시는뜻으로 바다주기를 바란다 委員長께서는 自身을爲함이 안이라 國家를爲해서 몸을아끼기 바란다』고말한다

나는『그대들의 厚意는 感謝한다 아직 나는 주린줄을모르겟다 먹고십거던 다시 請하겟다』고 答하엿다 이날도

亦是 終日 굴멋다 下人이 茶와 藥草를 가저오다 그들은 一時間에 한번식 드러와 나의 斷食을 근심하는빛치보이다 그의얼굴에는 誠意는 特히사람을 感動케한다

貧弱한民間航空 日本은二百機

米國은九千、英佛獨은各二千機

永井遞相의車中談

【浦和電話同盟】永井遞相은 金澤飛行場起工式 및航空事務를視察키爲하야 小松航空局長을帶同하고 三日午前八時半 上野驛發列車로 金澤으로向하엿는데 車中에서左와如히말하엿다

民間의 航空事業이 列强에比하야 甚히劣弱한것은 國防中經濟上 또는國民生活上 진실로遺憾이다 民間飛行機는 米國의九千 英佛獨의二千에對하야 日本은겨우二百이오 또操縱士에對하여도 米國一萬五千 英國四千 獨逸二千五百 佛國千五百에對하야 日本은七百이다 特히 飛行場과가튼것은 隣邦中國에도 미치지못하는 貧弱한 現狀으로 이는 다만國防上으로보아서도 寒心에不堪할뿐만아니라 國際通商上에잇서서도 重大한缺陷이라고 생각한다 따러서 遞信省으로서는 優秀한 飛行機와 操縱士와를 多量으로 供給함에 重點을두고 防空飛行場의 振興과乘組員養成機關의擴充을圖할은 勿論今後國際航空路開發에 一層努力하야 民間航空事業의 劃期的發達을 期하려고 생각한다

001376

人事·集會

▲稻田警務局長附屬室主任 三橋警務局長을隨行하야 東京出張中이든바 三日午後一時三十五分京城驛着歸任

▲李富儆氏(醫師)開業人事次來社

▲朴容駿氏(醫師)同上

川越大使南京着

【南京三日發同盟】川越大使는三日午後三時日中官民多數出迎裡約二個月만에 南京에 到着하엿다

今日少年朝鮮日報發行

不老長壽 强精回春 更少幸藥
百補丸
京城堅志町 平和堂 一劑十圓

名藥案內
兒孩가업스신분께 子宮病이잇스신분
調血精(조혈정)이라는 新發明秘方藥
京城鐘路四丁目 日光製藥社

山羊乳
キング山羊牧場
瑞西直輸入系優良山羊養成 京城東小門外城北町
電話光化門(3)三〇五番 振替口座京城三〇六番

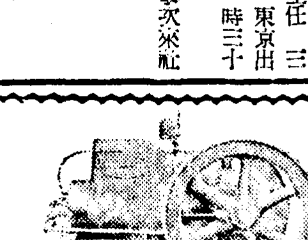

◇灌漑・排水ニハ定評アル◇
カドダ發動機と
ゐのくち式ポンプ
合資會社
泰明商會京城出張所
京城府黃金町一丁目
電話本局(2)3301番・振替口座京城5503番

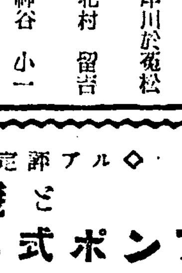

世界的體症名藥
韓氏膏藥
到處藥房販賣

少年七月號
참싸다 곳사자!
七百萬 朝鮮어린이의 唯一한 동무『少年』! 읽어서 고대로 살로가고 뼤로 갈 이 內容!
※이달의主要內容※
七月七夕(傳說)……金道泰
中國少年……朱耀燮
코찡찡이(漫畫)……鄭靑羽
地球얘기(科學)……沈亨弼
신 발(童話)……尹石重
공의노래(童話)……李順伊
●朝鮮日報社寫眞見學● 編輯局 營業局 出版部 寫眞部 工場……할것업시 大朝鮮日報社를 샅샅치 구경!『少年』七月號 한권만가지면 방에 가만히 안저서 朝鮮日報社속을 다 구경할수가잇나!
少年讀本……수요한
★少年英雄傳—車相瓚
★童謠作曲集—尹克榮
★少年健康讀本—鄭潤鎔
少年作品特選集
▲밀 자(童話)……趙俊哲
▲진달래(童話)……崔石巢
▲바람(童話)……朴光壽
▲報德寺(作文)……李明九
▲봄(作文)……李炳璲
▲강아지(作文)……金台鎭
漫畫·공일날 漫畫·개고리의 漫畫·修學旅行 (아기자기 고우순 만화들)……鄭靑羽
□少年談話室 □깔깔笑年會 □少年娛樂室 □少年遊戲室 □척척問答室 □少年新知識
■音樂家가되려면……洪蘭坡
■부처님만든얘기……金復鎭
■키다리先生생각……馬海松
■재미나는朝鮮말……崔鉉培
白假面 探偵冒險長篇小說! 金來成先生의大力作
三大名作讀物
·호랑이사냥……桂春根
·어머니차저서……蔡萬植
·웅철이의모험……朱耀燮
特別附錄 움직이는그림책 活動寫眞처럼움직이는 신기한그림! 이달『少年』의 特別附錄!
★팔뚝時計타는大懸賞★ 누구나 할수잇는 아조쉬운問題! 一等엔萬年筆 三等엔하ー모니카
단十錢 朝鮮日報社發行 (振替京城八七八五) 販賣所大募集

密偵隊派遣一方 長白府襲擊準備

十六、七、八道溝方面에서盛히掠奪恣行中

咸南對岸合流匪動靜

【咸興】 함남도대안 팔도구(八道溝)에 집결(集結)하고잇는 공비김일성(金日成) 최현(崔賢) 조국안(趙國安)의 합류단 오백여명은 의연 십구도구(十九道溝)를 중심으로 십륙칠팔도구방면으로 출몰하면서 량식을약탈하고잇는동시에 그들은 각지에 밀정을 파견하야 특히 조선내 압록강상류지방의 경비기관을 상세히 내탐하고잇는동이다

그리고 그들은 오는구월십칠일을 일기념일을기하야 기어히장백부청(長白府廳)을 습격점령시키겟다고 호언하고잇는데 최근특별대에게 쫏기어 식량 보충의길을 일흔그들은 밀사적으로 각지에 출몰하야 닥치는대로 식량을빼아서가고잇다 무적다는 동읍말하고 더보충하여달라고 진정하엿다한다

좀스러운詐欺漢

부내계동정(桂洞町)일백사번지 렴승모(廉承模)(二三)는 이일저녁에사기혐의로 종로경찰서에 붓잡혓다 그는지난달 이십일에게동정 일백사십번지의 상십호에 사는최숙여(崔淑女)(二四)라는 여자로부터 화월식당(花月食堂)에 취직시켜준다하고 보증금이라는 명목으로 도상원을 속여먹은사실이 탄로되엿다한다 이밧게도 식모(食母)로 소개해준다하고여러사람들로부터 돈을사기해먹은 혐의가 잇는듯하야 엄중히취조중이다

跳乘타가重傷

삼일오후다섯시쯤하야 부내동숭정(東崇町)일백삼십번지의 상일철호 명성학교(明星學校)일학년생도 조부직(趙鳳植)(七)은 종로오정목뻐스정류장에서 동소문(東小門)행 가는뻐스(경성부영)를 이십오에 날온저뛰어올르려하다가 뒤바퀴에 치여 바른편다리에 중상을 당하고 곳서린정김성진(金成鎭)의원에 가서 응급치료를 바덧는데 전치까지는약일개월가량이나 걸리겟다고 한다 그런데 이곳은 동소문편에서 종로오정목까지 오는뻐스가 그곳에서 방향을 박구어다시동소문쪽으로 가는곳인데 오래동안뻐스오기만 기다리고잇든 손님들은 미처 차가정거도되기전에 서로압흘다투어타다가흔히 이러사고를 일으킴으로 소관동대문경찰서에서는 정전부국에대하야 이러사고가 자조발생치안토록 특별히 주의하기를명령할터이라고한다

"教學課"를新設

中等以上校思想監察陣으로

朝鮮教育界新試驗

총독부학무국(學務局)에서는명년도에 오만사천원의 예산으로 학무국안에 교학과(敎學課)를신설하고 중등학교이상의 선생과 학생의 사상감시진(監視陣)을강화할터이라한다

그내용의 대개를듯건대 최근 조선각학교의 사상방면은 현저히 격화하야 종래총독부학무과 시학관들의 감독만으로는 도저히 그철저를 기할수업슴으로교학과를 신설하야 중학이상의사상감시를 엄중히 할터인데 이것은 경찰관서에서사상방면을감시하는것과는그내용을 달리하야 사상의조류、경향、지방적관계、격화하는원인、동긔등을 조사연구하는 동시에교육과 사상의관계、선생과 학생의마찰등을 감시연구하는것이니이것은 자라가는 조선교육계에 일대신긔축을 세우는 동시에 일반교육관계 방면에 크나큰 주목을끌게한다

取調警官召喚 拷問有無를調査

全南赤色農組事件의波紋

【大邱】 전남적색농민조합(全南赤色農民組合)사건의 제이회공소공판은 이일오전열시부터 대구복심법원 제삼호법정에서 미전(米田)재판장 추전(秋田) 중천(中川)량배석판사 좌등(佐藤)검사관여미테 개정하엿다 사실심리에잇서서는 전번에 빠진 최병휘(崔秉輝)(二四) 왕재일(王在一)(二四)의 두명에 대하야 취조를하고 더욱 전피고에 대하여서는 재차 취조를 하엿는데 피고전부는 고문(拷問)으로 자백을 강요하엿다고 진술하엿스므로 오후한시쯤되여 합의한끄테 당시 전남경찰부근무(全南警察部勤務) 로경부보(魯警部補)외하명을 증인으로 오는십이일에소환하기로 결정하고 오후한시십팔분에 페정하엿다。속행공판은 오는십이일이라한다

京城府會代表의 教育費補助陳情

경성부회대표 빈전(濱田)판(晉)조병상(曺秉相)등 각의원은 삼일오전열시에 총독부로 대야(大野)정무총감을 차저보고 제이종소득세(第二種所得稅)수입의 교육비환원(敎育費還元)은 경성부에서는 다른지방에 비하야너

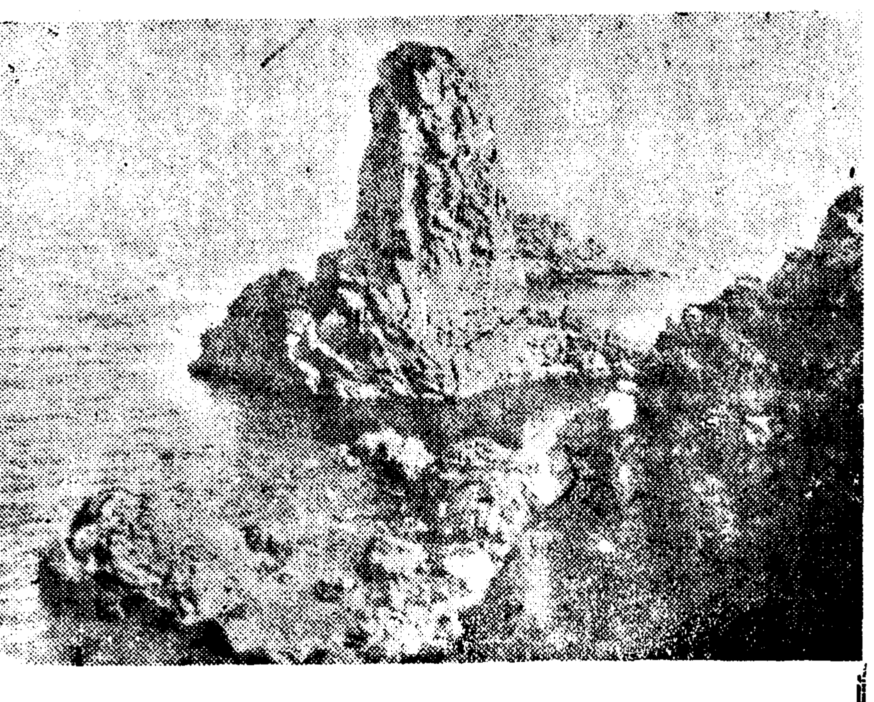

規定

- 團員數 五十名限
- 參加金 四拾圓(船車費宿泊料一切)
- 日程 七月二十三日京城出發、同二十九日朝歸京
- 踏查地 木浦、齊州、三姓穴、市場、海女作業、正房瀑、蛇穴、榧子林、觀音寺、頂上、靈室、椎茸栽培場、麗水制勝堂、南原廣寒樓

五日까지

漢拏山探險團員募集

本社는 昨年夏間에 聖嶽 白頭山探險을 主催하야 各界專門家들의 翕然한 支持를 어더 學界 또는 登山스포-츠界를通하야 적은貢獻이나마 드린바를 삼가 즐거햇거니와 今夏도 이方面의 繼續事業으로 南溟의 靈峰 漢拏山探險을 決行하게되엿습니다。

아득한 녯날로부터 三姓神話를 싸고도는 南海의 絶島 濟州島는 詩의나라 꿈의나라、橘香이 서린 桃源境으로 일커러온 耽羅以來 平和의海鄕이올시다。

海拔 六千七百八十五尺의 漢拏山은 白頭山과 아울러 朝鮮의 南北 兩極에 鎭座하야 이땅을 마주 붓들고잇는 兩大天柱로 白頭山이 男性的 主峰이라면 漢拏山은 女性的鎭山일것입니다。

亞熱帶 氣候의 山麓으로부터 正寒帶氣候의 山頂에 미치기까지 叢生한 植物은 그 엄청난 多種임에 잇서서 이미 世界的으로 聲價가 認定되여 內外 博物學者들의 垂涎해 마지안는 聖地가되엿고。

一面 正房瀑布 西歸浦를 비롯하야 沿岸의 奇勝絶景과 三姓穴白鹿潭을 中心으로 由緖 아득한 名所古蹟은 史家들의 巡杖을 애타게 기두리는곳으로 本社는 이 徵擧를 機會로 一般 參加者도 雙手를 들어 歡迎하는바이지마는 될수잇스면 動物、植物、地理、地質、歷史等 各門에 專攻하는 學徒들로서 이 機會를 보람잇게 利用해주시기를 한결 더 勸하는바입니다。

사진은 서귀포의 절경

朝鮮日報社

寄附總額三百萬圓 朝鮮文化의恩人

延專筆頭로宣敎事業에獻金

故人된언더우드翁의來歷

연희전문학교(延專)교장원한경(元漢慶)씨의 백부되는 연전을비롯하야 조선교육계의 은인인「쫀·티·언더우드」씨가 이일아츰뉴욕에서 별세하엿다 함은 긔보와 갓거니와 이조선의은인의략력과 고마운업적을 소개하면다음과갓다 즉발서 고인이된 이「쫀·티·언더우드」씨는 일찍발백오십칠년에 영국「런던」에서화학가로 유명하던「쫀·원든우드」씨의장남으로 태여낫다 연희전문학교의 설립자인 그언더우드(元杜尤)박사의 맛형이란다 씨는 열나섯살때에 미국으로 건너가서 초년에는 문방구제조업에종사하다가 세계서 제일큰타자기회사(打字機會社)인「언더우드」사를 창립경영다가 약십년전에 그회사에서 은퇴하엿다씨는 북미장로교선교부(北米長老敎宣敎部)의 주요한 재정적후원자이엇스며 그리사장으로 다년간 시무하엿고 특히 조선기독교선교사업에 만흔공헌을 한것은 이로말할수업는터로 우선그주요한것을 들어보면

一、연희전문학교에 사십만불의거액을긔부하엿고
二、조선재주의 선교사봉급으로매년 삼만불식 이십년동안에륙십만불을대엿고
三、경신(儆新)학교와 그학교공업부에 삼만불을 기부하여서

합게 일백삼만불 일본돈으로하면 삼백만원을 조선에던진것이다 그밧게도 미국남방 전도사업과 세계대전후의 불란서 부흥사업에 거액의금전을 기부하야 불국정부의 대훈장까지 수여되엿다

연전설립당시로부터 그학교를위하야 만흔노력을한분으로 현재학교긔지의 매입긔금의반분이상을 부담하엿고 미국에잇는연전협동리사회(協同理事會)회장으로잇다가 최근까지 그재무위원장으로잇섯다 이일「뉴-욕」지자택에서 별세하엿는데 유족으로는 미망인과 령양인「제임스」부인과 령질인 원한경씨가잇다 (사진은 언더우드씨)

(사진은 체육회총회)

正副會長에被選

俞億兼 金圭冕兩氏

尹致昊氏의辭任을뒤이어 朝鮮體育會幹部決定

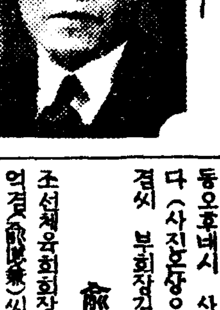

스포-츠조선의 향상발전을위하야 온갓고난과 신산을맛보며십팔년동안 꾸준히 그야말로 력전고투하여온 조선 체육회(朝鮮體育會)의 회장윤치호(尹致昊)(七十)씨가 처음창립한지 십삼년만에 그자리를 사임하엿다함은 기보한바어니와 조선체육회에서는 후임회장을 선거코저 삼일오후두시 오십오분부터 부민관집회실에서 부회장 유억겸(俞億兼)씨 사회아래 림시총회를 개최한바 이날회원은 단체와 개인을합하야 사십칠명이출석한 가운데 상무간사 박영진(朴榮鎭)씨의 전총회회록랑독이끗난다음 상무리사 김규면(金圭冕)씨로 부터 윤회장의사표를 리사회에서 수리하기까지의경위를말하니 총회에서도 윤회장의사표를수리하기로가결되엿다 이리하야 회장선거에 드러가 동회의 부회장으로 윤회장의 뒤를바뜨러 십삼년동안을 일심정력으로 회무진흥을 위하야 분투한 유억겸(俞億兼)씨를 회장으로 추대하기를 만장일치로가결하엿다 그리고 부회장은 전형위원으로 박용민(朴容敏)박우병(朴宇秉) 리순재(李純宰) 삼씨를 선정하야 최선익(崔善益)김규면(金圭冕)량씨를 부회장후보로 추천하야 무기명 투표로표결한결과 김규면씨가 당선된후 동오후네시 사십분에 폐회하엿다 (사진은상으로부터 회장유억겸씨 부회장김규면씨)

俞億兼氏談

조선체육회회장으로 추천된 유억겸(俞億兼)씨는 다음과가티말한다

회장의책임을 질머지나로서는 더욱스포-츠계의 발전을 위하야 진력하겟습니다 공로가만흐신 윤전회장의 뒤를이어 회무를 감당하려하오니 여러분은 일층지도와 편달을더하야주기를바랍니다

少年이溺死

삼일오후한시반쯤해서 시내원정(元町)사정목 한강연안에서수영을하고잇던 소년한명이 물에빠젓는데 그부근사람과 룡산서원이협력하야 동세시경에겨우시체를건젓다 죽은아희는 시내마포사은원(西恩園)보통학교이학년생 강덕영(姜德永)(一○)으로서동무들과해엄배우러갓다가 그와가티 참사한것이라고한다 이날오후아홉시경에 반전(飯田)경찰의가 현장에나가서검시를마첫다

日曜講話

◇三淸町敎會 午前十一時
救贖의뜻 金鎭浩 氏
午後八時半
捨近取遠하라 金鎭泰 氏
◇宮井町敎會 午前十一時
花後來果 朴東煥 氏
午後八時半
贖罪의功 金鎭浩 氏
◇基督敎會(仁川 松峴町敎會)
午前十一時
主안에서享樂 崔 謙 氏
午後八時
그리스도人의武器 崔益善 氏

라듸오聽取者 二萬五千激增

昨年六月末現在보다

륙월중의「라디오」청취시설허가수는 일본내지인 일천팔백십삼명、조선인 이천칠명、외국인십륙명 합계삼천팔백삼십륙명인데 륙월말현재의 허가수는 일본내지인 오만오천이백이명、조선인이만팔천칠백오명、외국인륙백삼십일명이다 또이를 전년동월말의 허가수에 비교하여보면 일본내지인 일만삼천륙백십구명、조선인 일만일천팔백륙십팔명、외국인이백십명、합계이만오천륙백구십칠명이 격증되엿다

"教"員"再"教"育"講習

老朽教員을淘汰하는同時에

教員不足難을補充

총독부학무국(學務局)에서는 명년도에 약삼만구천원의 예산으로 총독부당국에교원재교육강습회(敎員再敎育講習會)를 개최할터이라한다

그내용인즉 근래각보통학교교원이 부족할뿐아니라 현재재직중의 교원중에도 때개오래된교원이 만어서 나날이 달러가는 조선실정에 맛지못하게됨으로이들을 소집하야 전면적 재교육을 실행하는동시에 경신방면에도 현대아동의 지도교육에 합당하도록 일신작흥을 도모하야 당연퇴직될 교원을 금후더연장봉직케하야 교원부족의 큰난을 다소완화케한다는것이다

竊盜會議中 現場에捕網

十二名龍山署에逮捕

삼일오전일곱시쯤에 룡산서원이 길야정(吉野町)산속을 순행하든중 년령이 이십이삼세가량되는 청년열두명이모임으로 수상히녀겨서 본서에 다려다가취조하여본바 이자들은 경남(慶南)출생의 주소부정 리일순(李一順)(二一)외 열한명으로 이날절도할 계획을 토의하려고 모이든중 그가티 룡산서원에게 체포된것으로 지금엄중한 취조를 계속하는중이라한다

스포-츠欄

아마拳鬪 今夜各級決勝戰

全朝鮮아마츄어拳鬪協會主催의 아마츄어優勝爭奪戰第二夜는 三日午後七時半부터 京城運動場特設링에서 플라이級第二回戰으로부터 繼續擧行되엿는바 各級의 戰績은 다음과가트며 今四日午後七時半에는 플라이級、페더-級、웰터-級決勝戰과 밴담級、라이트級의準決勝戰으로부터行하기로 되엿다

▲플라이級(第二回戰)
沈亨烈(平壤)判定 許 英(青拳)
鄭福壽(東拳)TKO金仁榮(京拳)
李敬烈(青拳)判定 李載(青拳)
姜周禧(東拳) KO 鄭大鎭(青拳)
(第一라운드一分二八秒)
梁政模(東拳)KO 金斗鉉(谷岡)
(第二라운드二分二秒)
韓一男(青拳)判定 朴敬在(東拳)
朴東根(青拳)判定 李尙武(無所屬)
金仁鎬(青拳)判定 金文煥(京拳)

▲밴담級(第二回戰)
朴昌洙(青拳)判定 金正煥(京拳)
徐萬福(東拳)判定 朴龍鉉(東拳)
金萬壽(東拳)TKO 朴敬鎬(青拳)
徐相泰(青拳)…棄金泳泰(水原)

▲웰터-級(準決勝)
朴範植(青拳)判定 李敎應(青拳)
崔泳學(青拳)延長 盧炳泰(東拳)

▲플라이級(第三回戰)
鄭福壽(東拳)判定 沈亨烈(平壤)
李敬烈(青拳)判定 姜周禧(東拳)
梁政模(東拳)延長 韓一男(青拳)
金仁鎬(青拳)TKO朴東根(青拳)

法政陸上軍 陣容과來征日程

法政大學陸上競技部一行二十一名은 夏季休暇를 利用하야九州遠征을 마치고 來二十八日午後三時二十分 京城驛着列車로 京城에 來征하야 二十九、三十、三十一、八月一日의 四日間京城運動場에서 서울聯盟、全朝鮮學生軍、遞信局、鐵道局等을 相對로 陸上對抗戰을 行하기로되엿는데 一行의各種目別出戰選手는 다음과갓다

◇來征候補選手
▲部長＝兒玉正勝 ▲主將＝釜寛羽 ▲主事＝勝倉鶴典 ▲選手＝黄約翰 張聖譯 呂鴻九 鮮于鍋 渡邊 龜井 高島 青山 和久井 小林 大瀧 桂 永野 關口 田中 鈴木 中村 森田 (以上二十一名)

全京城18 大田4

大每主催의 第十一回全日本都市對抗野球大會朝鮮第二次豫選準決勝…全京城對大田鐵道戰은 三日午後四時부터 京城球場에서 佐藤(球)佐田、馬場、中村(壘)四氏審判下에 全京城軍先攻으로 開始한바 結局十八對四로 全京城軍이 大勝하야 今四日午後二時의 決勝戰에서 釜山鐵道軍과 雌雄을 決하기로되엿다

全京城	0 0 1 7 6 0 2 1 1	18
大田	4 0 0 0 0 0 0 0 0	4

◇兩軍投捕＝(全京城)森田、宮森、中川(大田)田宮、重東進―土居、井點茉

釜鐵7A 平實6

大每主催의 第十一回全日本都市對抗野球大會朝鮮第二次豫選準決勝…平壤實業對釜山鐵道戰은 三日午後一時부터 京城球場에서 百瀨(球)平井、田代、石井(壘)四氏審判下에 平鐵先攻으로 開始한바 結局七A對六으로 釜鐵軍이 快捷하야 決勝戰에드러왓다

釜鐵	4 1 0 0 0 0 0 1 1	7A
平實	5 0 0 0 0 1 0 0 0	6

◇兩軍投捕＝(釜鐵)前田―入江(平實)渡―金燦沐

今日의運動

▲拳鬪＝全朝鮮아마츄어拳鬪協會主催 아마츄어優勝爭奪戰決勝戰…午後七時半京城運動場特設링 觀覽料＝링사이드壹圓 一般五十錢 學生參拾錢

▲庭球＝京日主催 第十四回全朝鮮庭球選手權大會 午前九時京城運動場코-트(觀覽料＝一般參拾錢學生廿錢)

▲陸上＝京城陸上競技聯盟主催第六回實業團對抗陸上競技大會午後一時 京城運動場

▲野球＝大每主催 第十一回全日本都市對抗野球大會朝鮮第二次豫選決勝戰 全京城對釜鐵 午後二時 京城球場(觀覽料＝네트後面四十錢 一般三十錢)

正當한 治療法으로 鬪病에 成功한 體驗記

弱質의子息을보매 根治치안흐면

仁川 朴明洙

(前略)四十이가가운男子입니다 子息이둘이나잇습니다 勿論 十餘年前淋疾에걸닌채 그대로 內服藥等으로 나엇다가再發되엇다 그대로그대로 지냇습니다 그러나 요새가 되여서子息들이 異常이도 虛弱하게피人氣가 업고 弱하기 짝이 업습니다 나의淋疾의 罪이겟지요이後에 나올子息들까지 이不幸을언저주기는참으로 불상합니다 엇더케 해서라도 根治하여서 참된 어버이가 되지안흐면안되겟습니다

대개이나히쯤되면 淋疾의무서움은 이저버리고 病의 活動도 甚한것가티 생각되지 안습니다 더구나 全治라생각도해보지안는 것이 普通입니다 그러나 나는 權固한 信念미테서 精進에힘쓰며 同時에 良藥을 求하든中新藥「겐고-루」의局所療法을 알게되엇습니다 勿論全力하야 이藥으로治療에힘쓴結果 知友들의驚嘆아래 기쁨과함께 根治를엇게 되엇습니다。他日에對한 근심은 이로서업서젓습니다만은 지금의 子息들에게는謝罪할余地가만습니다 오로지갓치子息의 健康을爲하야 努力할을大婦가決心케되엇습니다 이것도다「겐고-루」의 열어준 開門이래서 始作되엇스니 한가지感佩不已이나이다

外交員生活에 大敵은再發입니다

京城 桂勳浩

날마다 南船北馬로 도라다니는 外交員生活에 淋疾의苦痛은 남모르는 悲哀입니다 그러나고심고심하야 近者에는 全快된듯하야 長期의 出張에도 그리고 좋을밧지안고 일을보든中 前日 自動車로 고개넘어 길죽히들어간 山村에 갓슬때 그이튼날아츰 放尿時에 아프며 고름이 나옵니다 이것도 再發이고나 이런 山村에 良藥이 잇슬理업고 ―하고 여간 근심이안이엇습니다 그래도 할수 업서 邑의 藥房을 차저가서 淋疾藥을차젓습니다 藥房主人이同情하면서 이번새로 가저온藥이니써보시라고 外用藥을줍니다 지금까지 內服藥을썻슴으로 一時的으로 낫지만은內服藥이조타고 우기면서 內服藥을차젓드니 主人은절대그러치안타고 이藥은直接局所療法으로第一신용할약이라고 추천해줌으로 다른藥은팔지안는다고함으로할수업시 그藥즉겐고-루를가저다 썻습니다來日은또自動車에흔들녀 이음날떠납니다그래 곳 治療를하고경과를보아 하로더머물기로하엿드니 천만뜻밧게 아조몹이경쾌하야 고통이줄엇습니다 그후 出張處에서 치료를 계속하든中에는어늬듯京城을오로때는 아조全快햇습니다 歸京하야醫師의진찰로 확실해젓습니다 멀니 그山村의藥房主人에게 感謝함과함께 지금까지의 無智를 붓그러함니다

부라온銀겐고-루의 臨床治療報告

처음으로自宅에서도 淋菌全滅이可能케되엇다

醫學博士 向井又吉

醫學的으로 명확한 근거를 가진 림질약이 도저히 완성되엇을 엇기어려웟든 오늘날에 잇서서 本劑 부라온銀겐고-루가 발명완성된것은 참으로 세계의치림상게(治淋臨床界)에 크다란 폭탄을 던지게되엇다 즉 여러해동안 각국의 유명한 의학자들이 求하라다 求하지못하고 고심을 거듭하든 가장 리상적인 국소은제(局所銀劑)를 성공한 本劑는 정확한 최고학설에 마즐뿐만아니라 그동안 수만흔 실지로 환자에대한 치료례로 보아서도 그적확한 치림실지 효과를 가젓슴은 학설과 실지효과가 보행을 가티하고 잇슴으로서 명백히증명하는바이다 나의 병원에서도 여러번 외래환자에 실험해보아 거짓업슨 살균력과 침투성의 힘찬세력은 부라오銀만이 가젓스므로 일반자택에서 치료하여도 전연 위험과 부작용의 염려도 업시 손쉽게 치료효과를 엇게됨으로 자택에서라도 넉넉히 림균을 완전히 전멸시킬수잇는것은 本劑가 처음이며 치림계에 에폭크메이킹한것이라고 칭찬하는바임니다

깃분소식

세계의학 계에서가장 정당한 치료약으로 공중인되어잇는 醫師專門藥「부라온銀겐고-루」는 일반자택치료에도 간편히사용되야 속히근치되는 약이니 약한방울로 단二分間에 치료효과를 엇게됨으로 그 신속한효과는 더할것도업사오며「겐고-루」만이 가지고잇는 二重殺菌療法으로 아모리 고질이되신분이라도 무슨약보나 속히 근치됨니다 병고에서 버서나실여러분은 조금도 주저마시고「一號겐고-루」를 조금쓰신후「二號겐고-루」를계속하시면 단시일에 근치되오며 부인께서는「三號겐고-루」로 부부협력하여 치료하여주십시요 약가는 各號가同一하올고 보급약…一圓九十錢、十七日分三圓八十錢이오니 본보독자에게는 送料를부담하고 대금이환으로도 송약해드립니다

總代理店 合名會社 河原商店
東京市芝區通新町十三의一
(振替東京三五〇一九番)

림질은 근치됩니다

正當한 治療法으로 곳처야만

림질은 남녀국부조직에 병균이들어가서 생긴 병인만큼 內服藥으로는 낫지안흐니 반듯이 직접환부에 작용하는 부라온銀劑라야만된다

東京日比谷病院長 醫學博士 深瀨周一

여러분은 처음 림질에 걸엿슬때에는 번민과 고통에 못이여 허둥지둥 하시면서 이약저약하고 퍼붓듯이 먹는약을 장복하시엇스나 병세는 조곰도 낫지안코 지금과가튼 만성증세로 만드신 경험이 계실줄 밋습니다 그리하야『림질은 잘낫지안는 병이다』라고 신세타령하시나 사실은決코 그런것이아니고 엉뚱한조섭과 함께 正當한 治療法만 선택하시여서 곳치시면 반듯이 短時日안에 根治되는病입니다 즉 림질이란 남녀국부속에 병균이 들어가서 생긴 病인만큼 그곳에서 활동하고잇는 병균만 도려빼면 곳근치되는것은 正當한리치오니 하로밧비 아모리 淋疾이되신분일지라도 醫師專門藥으로 유명한「부라온銀겐고-루」를 사용하시와 즉접 환부에 치료하시면 家庭에서도 남몰래 病院치료와 똑가튼 우수한 效果를 어더서 속히 근치의깃븜을 어들수잇스니 즉「겐고-루」만이 가지고잇는 二重殺菌療法으로 속히 낫게되는만큼 환자를 육체적 정신적 경제적 고통에서 속히 버서나게 하여줌니다

K—156

◇七月二日부터三日間公開 毎日晝夜二回入場一時 밤入時始映 大衆料金階上十五錢階下十錢均一
―三大特輯上映―
大史活劇 보사부루 케리、쿠-바主演
▲朝鮮키네마提供映畵 名篇「보재스트」後日譚
▲파라마운트特作映畵
朝鮮映畵 젊은이의노래 金靜淑、尹逢春 共演
▲平壤시네마特作映畵
朝鮮映畵 椿姬 鄭熙燮、金一松 主演
豫告＝씨나락、街의風景、漂洛、밋음하서시요네!
三日ヨリ 六日マデ 四日間 樓下席 十錢均一
往十里町 光武劇場

大陶怪奇大山デブ子主演 ターサンの冒險
三城輝子 雲井三郎 主演 辨天小僧
アイリーン・ダンー 主演 花嫁凱旋
三城輝子 三宗山松 主演 落花の舞
毎日晝夜三回興行 第一回 一、八 第二回 三、八 第三回 七、八
永樂町 中央館 本二〇一四

七月一日낫부터 開演午後七時半 第一週
劇團 靑春座 凱旋公演 ◀上演劇本▶ 林仙圭作
悲劇『彷徨하는靑春들』四幕五場
불타는사랑!애닯픈靑春!逆境의苦海!여기에펼처지는사랑의아름다운로서의딸로서의밧지안흐면안되는生活記錄!題目하여가로대『彷徨하는靑春들』…劇作家 林仙圭君은自身또한「彷徨하는靑春」의한사람으로써이한篇을내여노흔것이다 靑春座男女名優諸君도또한「彷徨하는靑春들」의한사람한사람으로써그神技를發揮할것입니다。名劇鑑賞의絶好機는靑春座滿洲遠征凱旋公演第一回의藝題에서獲得하소서
諷刺劇 南宮春作『호-ㅁ·스윗호-ㅁ』一幕
東洋劇場

七月二日낫부터三日間大公開 滿天下諸氏待望萬歲賞週間
每日晝夜二回公演 一回十一時、二回二時二十分(續映) 三回七時三十分始映
大衆料金 階上十五錢 階下十錢 均一
二十世紀폭스社全發聲日本版 總指揮다리루F·사낙그氏 巨匠監督존·포-드氏
名篇傑作 虎鮫島脫獄
松竹京都超特作올-토-키版 原作 藤井滋司氏 監督 井上金太郞氏 主演 阪東好太郞氏
時代名編 やらずの雨
東日大每뉴-스多數上映
電話光化門一七五五番 第一劇場

卅日封切超特別興行 每日十時半一時半六時半 料金大人七〇錢小人四〇錢均一
◆유나이레드社特別提供 론돈필림超大作一九三七年度國際聯盟映畵賞金牌受領
無敵艦隊
◇名匠에릿히포-마製作 월리암K하와-드監督 로렌스오리뷔아、푸라로로푸손主演
◆新興키네마空前의超豪華作 新興京都撮影所總動員 松竹京都、大船、劇團特別參加「大阪夏の陣後日譚」宇治狂亂
吉田御殿
野淵昶監督 山田五十鈴外 名星結羅와갓치總出演
◇大阪朝日世界뉴-스八一號 ◇讀賣新聞社發聲뉴-스六號
團成社

紙飢饉에對處 楮栽培에大拍車

四個年計畫五千町步로擴張 慶北製紙原料增產策

【大邱】最近의 物價는 天井不知로 뛰어오르고잇는바 그한便에 紙類는 더욱히 暴騰을보이고 品不足의 狀態를 呈하고잇다 이에伴하야 그의原料인 楮도 自然히 暴騰되고잇다 이에 慶北道는 全朝鮮的으로 朝鮮紙의 有名한産地인 關係로 最近의 紙饑饉에 備코저 그原料楮의 大大的栽培計畫을 樹立하고 今年度부터 四個年計畫으로 現在의 栽培面積 二千五百町步를 倍로늘리여 五千町步의 大增殖을 實現하고저 着着進行中이라고한다

綾州名産薄荷 五割減收를豫想

一般農家에서憂慮中

【綾州】全南綾州의 名産薄荷는 全朝鮮的으로 有名함은 周知하는바이어니와 農村의 經濟界에 重大한 使命을 띄고잇는 薄荷年產廿萬圓을 目標로 樹立하고 組合長以下技術員들이 總動員하야 獎勵하얏든바 一千二百餘町步의 作付에 達하얏스나 昨年順調롭지못한 日氣로酷寒에 凍死하고 枯死하야 今年에는 五割以上 減收되리라하는데 一般農村에서는 憂慮中이라고한다

長淵麥類의搬出 沙里院經由?

鐵道運賃을割引

【長淵】長淵郡은 全黃海道首位의 麥產地로서 今年度 大麥、小麥、裸麥、蕎麥의 收穫高를豫想하여보건대 모다大豐으로 十餘萬石을 算하게되는터인바 從來移出은 德石浦를 通하야 鎭南浦方面으로 하야왓섯는데 朝鐵線延長으로아프로는沙里院方面으로移出케될터이라한다 船便運賃의低廉關係로 從來는不便한 德石浦의 移出을 하야왓스나 朝鐵長淵驛에서는 產業長淵의 發展을 爲하야普通運賃보다特別割引을하야 一噸運賃長淵、沙里院間에二圓六十八錢으로 取扱키로되엇다한다

漁組聯協議會

今月元山서開催

各道漁業組合聯合會와 各道水產組合協議會는 來七月十二日부터 五日間 元山商工會議所에서 開催하기로 되엇는데 日程은 如左하다

第一日(十二日)=提出議案審議
第二日(十三日)=水產試驗船北洋丸을便乘코漁場의視察
第三日(十四日)=咸南道廳에서會議講演會
第四日、五日(十五、六日)=赴戰高原湖水에서 淡水魚養殖狀況視察

慶北穀檢所長會議

【大邱】慶北道內의 穀物檢查出張所와 駐在所長協議會는去廿九日午前八時부터 大邱出張所에서 開催하얏는바 道內出張所長二十一名 駐在所長二名 合計廿三名이 出席하야 渡邊釜山支所長統裁下에 左記事項을 協議하얏다

▲指示事項
一、小麥의 受檢獎勵에 關한件
二、小麥의 精選指導에 關한件
三、郡農會正租、小麥共同販賣에 對한援助의件

◆協議事項
一、石拔小麥의 石의混入限度를 現行程度以下로低減할것의能否
二、合格小麥의 石의 混入限度를 今年度에잇서서는 七十粒으로 低減할 方針인바 其能否 及 七十粒以下로 低減하게되다면 其程度
三、雀黑穗及胡椒病粒의混入限度를 現行程度以下로 減少한다면其能否及可能이라면 其程度
四、十二年度 正租檢查對策의件 現在의 職員으로서 檢查能率의增進을 計策하고저한다

▲研究事項
今年增殖指定地에關한件

咸南道沿岸 鰮大豐獲

每日五千樽水揚

【咸興】咸南道의 鰮漁는 繼續好況을 보이고잇서 每日五千樽以上의 漁獲이 잇는바 지난二十七日까지의 漁獲高는五萬二千百四樽으로 前年同期 二萬六千百二十一樽에 比하면 約倍의大豐獲이다 그리고 漁業別로보면 機船이 斷然首位로서 四萬九千百七十六樽 定置網이 二千六百二十六樽으로 所謂 群小漁民들의 漁撈가 極히 好況을 呈하얏다

數個區域에區分 忠北紙物을統制

【淸州】忠北特產物의 하나인朝鮮紙生產은 年四千六百餘塊로그金額이 十三萬六千餘圓에 達하고잇는터인데 從來는 紙物生產地인 忠州 堤川 丹陽等三郡一帶를 忠北紙物同業組合이 指導統制하야 와섯는바 距離가 너머關係로 指導獎勵에 不便이 퍽섯다한다 이러한 不便을除去하기爲하야 그區域을 堤川一圓은 堤川產組에서 忠州一圓은 忠州郡農會에서 또는 丹陽一圓은 丹陽紙物組合에서 取扱토록 設置 認可를 昨年二月二十二日 總督府當局에 申請中이엇든바 二十五日 許可가나리엇다한다

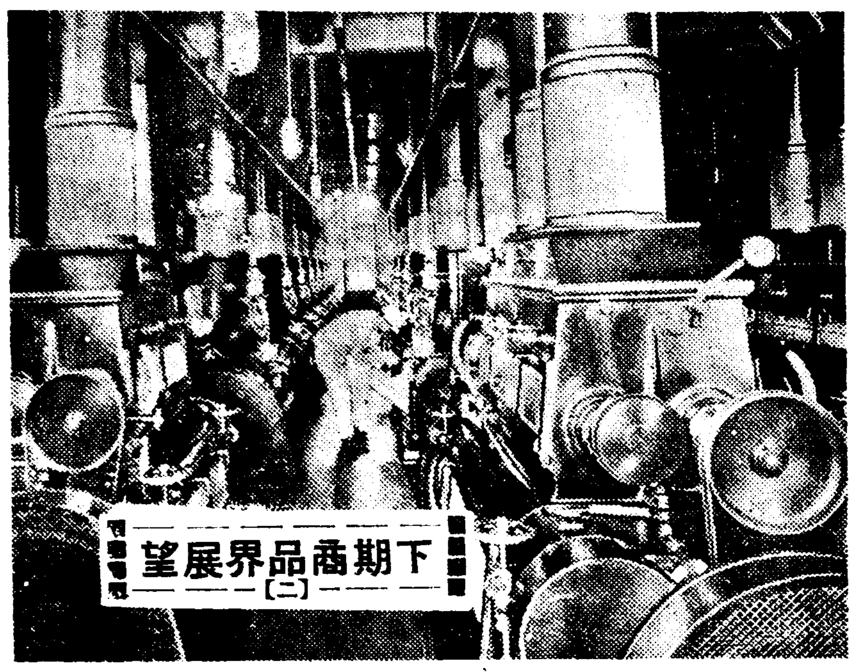

下期商品界展望 (二)

麥粉 原料麥豐作 大體平穩히推移?

五月初旬부터 低迷를 繼續하고잇든 麥粉時勢는 六月에드러가서도 더욱 軟調를 示하야 前月에 比하면 袋當 三、四十錢가량의 低落을보엿다

이와가튼 麥粉價落의材料로는

一、加奈陀、米國을 비롯하야 主要麥輸出國의 作付面積의 增加로 增收가 豫想되는것

二、對內的으로는 今年 日本內地及 朝鮮을 通하야 今春의 天候順調로 目下 一部의 不安은잇스나 大體로 增收豫想이어서 全國의 收穫高는 百七十萬石을 推定하고잇슴으로 昨年에 比하야 七十萬石의 增收가 可能한것

을 들수잇스나 그反面에 다음과가튼 强材的 事情이잇슴을 看過할수는업다

一、最近 國際情勢의 緊張에 作한 列國의 軍糧으로서의 麥粉大量貯藏傾向이 濃厚한것

二、軍需의 要請에 依한 諸般物價高騰의 周圍의 强材料에 影響되는것 例컨대 米價高와 如함은 强材料中의 代表的의것이라할것이다

그다음 從來 麥粉時勢變動과 不可分의 關係에잇는 製粉業界의 事情을보지안코는 그時勢의 正當한 推移를알수가업다.

最近의 日本製粉界의 情勢는 大體로 波瀾後 安定期에 드러갓다고보겟다 新進 昭和製粉의 擡頭 이에伴한 製粉共販의 解體를 契機로하야 展開된 各社間의 自由競爭及地盤의 變動도 過去二個年間의 實績에依하야 어떠튼 限界가지어저서 그 結果 前途도 極端의 波瀾은다시 反復되지안흐리라고한다 그러나 國內市場만으로도 그生產能力의 約半分이 過剩狀態에잇서 넘어지 半分은 輸出을하지안흐면안되는데 이때까지 重要輸出地이든 滿洲에잇서서 그自體의 生產能力이 擴大되고잇슴으로 絕對安定이되엇다고는 말할수업다 그우에 製粉業은 原料麥買入期에잇서서 生產能力에 適應한量의 麥買入이 絕對必要하야 그의成不成은 各社의「코스트」에 重大한關係가잇는데小麥出廻期(日本內地는 六月中下旬부터 朝鮮은 七月中下旬부터)에잇서 小麥界의 情勢如何에따라서는 다시既往의 混亂을 再發하지안흐리라고 斷言하기어렵다 그러나 어떠튼 旣往二個年間의歲月이 業界에安定感을 주어 特別한事情이업는限 各社가現在程度의業績을 維持하기가 그다지 困難하지는안흐리라고한다 一時 極度로激化한 各社間의對立意識도 最近은 相當히 緩和된感이업지안흐며 또 近來一齊히 具體化의 氣運을보는 各社의 資本膨脹策도 前途의 業績에對하야 어느程度의 安定을 豫想하기때문이라고 보인다

以上 强弱諸材料를 綜合하야 보면 下半期의 麥粉界의展望은 大體로 極度의 悲觀은할것이업다고한다 이제 製粉界의 大體一致된 意見을들어면 過般의麥友會時勢八圓八、九十錢을中心으로 穩健한 推移를보게되리라고하는데 이를 昨年度初時勢에 比하면 一圓二、三十錢高인바 昨年은 出廻期에 意外의 減收人氣로 時勢는 昂騰의 一途를示하야 八月에는 九圓八十錢、十月에는十圓臺로 騰貴되데 比하야 今年은 아직 未詳하기는하나全國의 增收豫想으로보아 今後高價를 示한다고 하야도 昨年과 가튼 大幅昂騰은 되지안흘것이라고한다 그러치만 또外國麥高의 支持도잇슴으로 低下될 氣配도 薄弱하야 結局은 今後突發的事件이업는限 比較的 穩健한 時勢가展開되리라고한다。

寫眞은 粉碎作業(로ー르機)

◆產◆業◆短◆信◆

▲晉州 晉州郡農會에서는 蠶業指導員五名을 今般 臨時栽桑指導員五名을 採用하야 技手二名과 가티 郡下各面에 派遣하야 方今 桑木專定指導에 努力中이라한다

▲淸州 忠北忠州第一漁區에서는 忠州로부터 水安堡까지에 埋藏되어잇는 磁器原料인 高嶺土를利用하야 磁器를 製造코저 計畫中이라한다

▲淸州 忠北道山林課에서는 道內二十九個所砂防事務所主任을 召集하야 來七月十五日부터三日間 道第一會議室에서 協議會를 開催하기로 되엇는데 重要協議事項은 如左하다
一、十三年度砂防工事計畫의件
一、十一年度砂防工事工法의 講評에 關한件

▲公州 公州邑內商業者團體인公州商業會에서 지난二十七日午前十時頃 當地本町錦榮園事務所에서 定時總會를開催하고 新事業으로 여러가지事業을 討議決定하얏다한다

▲新義州 平安北道에서는 二十八、二十九、三十日의 三日間 道會議室에서 普通農事擔任郡技術員 協議會를 開催하얏는바 協議事項은 다음과갓다
一、水稻優良品種을 更新計劃에 關한件
二、正租共同販賣에 關한件
三、綠肥、堆肥原料農作物給源調查에 關한 件
四、田作改良增殖計劃內容更改에 關한件
五、小麥共同販賣에 關한件
六、農家共同購入에 關한件
七、米穀生產高現在高調查에 關한件

水稻更新計畫 十四萬餘町

慶南道內를三分實施

【釜山】慶尙南道에서는 昭和十二年부터 十四年度까지 三個年繼續으로 第五次水稻優良品種普及更新計畫을 樹立하얏는데 其內容의 大綱을 듯건대 米穀의集散市場과 行政區域을 考慮하야 道內를 三分하야 一個年에一地域式 一齊更新케하고 獎勵할 品種은 銀坊主、榮光、穀良都、多摩錦、白糯十八號의 五種이며 普及面積은 如左하다

品種	面積
銀坊主	四五、四七七町七段
穀良都	四五、三三〇町
榮光	五二、六七五町
多摩錦	一、五四二町八段
白糯十八號	一、七三六町三段
合計	一四七、七五一町八段

忠南麥作大豐

【大田】忠南道의 今年度 麥作은 未曾有의 豐作을 豫想하고잇다 道農務課의 豫想高는 百十四萬石으로 昨年度七十二萬石에 比하면 實로 四十二萬石의 增産이며 多年凶作에울든 春窮期에 切迫한農村에는 多少의 도음이 되리라고보고잇다

日用商品市況

▲綿布不振 米棉七五錢低印綿五錢高로 材料暴落이나 三品各限下漲先限만 九〇錢低로底堅、市中現物界 定期半休에 不振으로 商價平穩模樣이다

▲紙物堅調 펄프原料의 世界的不足으로 말미암은 紙價昂騰은 依然底止할줄을모른다 때마츰 閑散期와 當分間 値上發表는 업스리라는 一般豫想은 完全히 失敗에도라갓스니 廿二日의 日本製紙聯合會는 一錢値上을 決定하엿스며 紙物配給을 一層圓束하야 從來의配當制度에 更히 二割程度減數를 決定하엿다 要컨대 現在情勢로보와 今秋需要期까지 漸進的先高는 이미確定的으로보고잇다 七月三日現在京城市內市勢는 大體로다음과갓다

◆洋紙
▲王子製紙品

品名	單位	價格
A模造紙	一听	、三三
B〃	〃	、三七
色〃	〃	、三〇〇
片艶〃	〃	、三〇〇
上質印刷紙	〃	、二七
中質印刷紙	〃	、二三
下質印刷紙	〃	、一八
更質印刷紙	〃	、一八
포스타ー用紙	〃	、二三〇
畵用紙	〃	、二一〇
帳簿紙	〃	、二〇〇
色帳簿紙	〃	、三〇
아ー트紙	〃	、三〇
色아ー트紙	〃	、五〇
마닐라보ー루 白	〃	、三〇
吸取紙	〃	、三〇
하도론紙	〃	、三〇
茶筋入하도론紙	一連	九、五〇〇
色太筋하도론	〃	一〇、〇〇〇
本四로ー루	〃	六、五〇〇
色本四로ー루	〃	六、八〇〇
本四로ー루三三判	〃	五、五〇〇
更紙	〃	六、四〇〇
〃苦	〃	七、二〇〇
兩面更	〃	七、五〇〇
〃苦菊判	〃	五、一〇〇
色漉紙三〇听	〃	五、三〇〇
〃八〇听	一連	七、五〇〇
木炭紙	一連	六、〇〇〇
레터ー페이퍼ー	〃	六、三〇〇
色레터ー페이퍼ー	一連	六、八〇〇
硫酸紙	〃	六、五〇〇
色〃	〃	七、〇〇〇
白露紙(機紙)一八〇听	一梱三〇入	八、五〇〇
〃一二五听	一梱四〇入	一三、〇〇〇

▲社外品

品名	單位	價格
A模造紙	一斤	、一二七
B〃	〃	、一二〇
色〃	〃	、一六五
片艶〃	〃	、一六〇
上質印刷紙	〃	、一二〇
中質〃	〃	、一一三
下質〃	〃	、一〇七
포스타ー用紙	〃	、二〇〇
畵用紙	〃	、二〇〇
帳簿紙	〃	、一四〇
色〃	〃	、一四〇
아ー트紙	〃	、一三〇
色아ー트紙	〃	、一二五
하도론紙	〃	、一三〇
色아ー트紙	〃	[illegible]
筋入하도론紙茶	一連	品切
本四로ー루	〃	品切
色本四로ー루	〃	同
보ー루標準物	一束	三、七五〇
〃厚物	〃	四、三二〇
茶보ー루	〃	五、五〇〇
布雲글로ー스A	一本	八、〇〇〇
〃 B	〃	七、五〇〇
色〃	〃	三、〇〇〇
紙〃	一連	三、〇〇〇
竝天井紙十二碼一五〇入	一個	三、五〇〇
〃八碼二〇〇入	一個	一〇、〇〇〇
改良馬糞紙二〇束入	一俵	一八、〇〇〇

◆和紙(美濃 四締)

品名	單位	價格
純因州手漉	四貫一丸	四二、〇〇〇
因代手漉	四貫	三八、〇〇〇
純生漉	十貫	五七、〇〇〇
機械生漉	十貫	四〇、〇〇〇
手漉잉크止手漉	〃	三五、〇〇〇
機械漉잉크美濃	十貫一丸	三五、〇〇〇
팔푸잉크止	〃 〃	一九、〇〇〇
마닐라機械漉A質四貫六百匁付		二四、五〇〇
〃 B質	〃	二三、五〇〇
伊豫厚美濃	十貫一丸	三五、〇〇〇
薄葉(機械) 上	一丸	三五、〇〇〇
〃 中	〃	三二、〇〇〇
〃 下	〃	一八、〇〇〇
팔푸(機械)七貫五百匁	一丸	三三、五〇〇
洋紙美濃上(八千枚)	一丸	一八、〇〇〇
洋紙下(更紙)	四締一丸	一四、〇〇〇
白縮로ー루	四締一丸	九、五〇〇

◆半紙(六締)

品名	單位	價格
納因州手漉	四貫	四〇、〇〇〇
因代〃	〃	三七、〇〇〇
手漉잉크止	九貫	三二、〇〇〇
機械漉〃	〃	三二、〇〇〇
팔푸잉크止	一丸	一八、〇〇〇
마닐라機械漉A質三貫九百匁付		二〇、六〇〇
〃 B	〃	二〇、〇〇〇
마닐라薄葉 上	〃	二八、〇〇〇
〃 中	〃	一九、〇〇〇
〃 下	〃	一七、〇〇〇
팔푸(二千枚)	六貫	二一、五〇〇
洋紙 上		二〇、〇〇〇
同 更紙		一五、〇〇〇
白縮로ー루		一〇、五〇〇

【鮮一紙物株式會社調查】

朝鮮對外國貿易

上半期累計額比較 (單位圓)

六月末까지의 上半期中의 朝鮮對外國貿易은 旣報와갓거니와 이제各品別로 今年一月以降出入狀況을 示하면如左하다

▲輸出入品價額

區別	今年一月以降累計	前年一月以降累計	增減(△)
輸出 朝鮮產	[illegible]	[illegible]	[illegible]
日本內地產	[illegible]	[illegible]	[illegible]
外國產	[illegible]	[illegible]	[illegible]
計	[illegible]	[illegible]	[illegible]
輸入	[illegible]	[illegible]	[illegible]
輸出入合計	[illegible]	[illegible]	[illegible]
出入超	入超[illegible]	入超[illegible]	[illegible]

▲輸出重要品價額

品名	今年一月以降累計	前年一月以降累計	增減(△)
米及正租(數量石)	[illegible]	[illegible]	[illegible]
小麥粉	[illegible]	[illegible]	[illegible]
鮮魚	[illegible]	[illegible]	[illegible]
乾魚	[illegible]	[illegible]	[illegible]
鹽魚	[illegible]	[illegible]	[illegible]
乾貝	[illegible]	[illegible]	[illegible]
乾蝦	[illegible]	[illegible]	[illegible]
海參	[illegible]	[illegible]	[illegible]
其他水產物	[illegible]	[illegible]	[illegible]
砂糖	[illegible]	[illegible]	[illegible]
淸酒	[illegible]	[illegible]	[illegible]
麥酒	[illegible]	[illegible]	[illegible]
林檎	[illegible]	[illegible]	[illegible]
魚介罐詰	[illegible]	[illegible]	[illegible]
葉煙草	[illegible]	[illegible]	[illegible]
牛皮	[illegible]	[illegible]	[illegible]
革類	[illegible]	[illegible]	[illegible]
魚油	[illegible]	[illegible]	[illegible]
紅參	[illegible]	[illegible]	[illegible]
綿絲	[illegible]	[illegible]	[illegible]
人造絹絲	[illegible]	[illegible]	[illegible]
綿織物	[illegible]	[illegible]	[illegible]
人造絹織物	[illegible]	[illegible]	[illegible]
護謨靴	[illegible]	[illegible]	[illegible]
護謨底靴	[illegible]	[illegible]	[illegible]
黑鉛	[illegible]	[illegible]	[illegible]
세멘트	[illegible]	[illegible]	[illegible]
陶磁器	[illegible]	[illegible]	[illegible]
鐵	[illegible]	[illegible]	[illegible]
琺瑯鐵器	[illegible]	[illegible]	[illegible]
紙	[illegible]	[illegible]	[illegible]
木材	[illegible]	[illegible]	[illegible]
藥叺	[illegible]	[illegible]	[illegible]
電球	[illegible]	[illegible]	[illegible]
其他諸品	[illegible]	[illegible]	[illegible]
合計	[illegible]	[illegible]	[illegible]

▲輸入要品價額

品名	今年一月以降累計	前年一月以降累計	增減(△)
米及正租	[illegible]	[illegible]	[illegible]
小麥	[illegible]	[illegible]	[illegible]
粟(數量石)	[illegible]	[illegible]	[illegible]
高粱	[illegible]	[illegible]	[illegible]
玉蜀黍	[illegible]	[illegible]	[illegible]
蕎麥	[illegible]	[illegible]	[illegible]
豆類	[illegible]	[illegible]	[illegible]
胡麻子	[illegible]	[illegible]	[illegible]
砂糖	[illegible]	[illegible]	[illegible]
蕃椒	[illegible]	[illegible]	[illegible]
天日鹽	[illegible]	[illegible]	[illegible]
葉煙草	[illegible]	[illegible]	[illegible]
原油及重油	[illegible]	[illegible]	[illegible]
揮發油	[illegible]	[illegible]	[illegible]
燈油	[illegible]	[illegible]	[illegible]
爆藥	[illegible]	[illegible]	[illegible]
繰綿	[illegible]	[illegible]	[illegible]
綿絲	[illegible]	[illegible]	[illegible]
麻絲	[illegible]	[illegible]	[illegible]
柞蠶絲	[illegible]	[illegible]	[illegible]
支那麻布	[illegible]	[illegible]	[illegible]
毛織物	[illegible]	[illegible]	[illegible]
製紙用펄프	[illegible]	[illegible]	[illegible]
印刷用紙	[illegible]	[illegible]	[illegible]
石炭	[illegible]	[illegible]	[illegible]
鐵	[illegible]	[illegible]	[illegible]
機械類	[illegible]	[illegible]	[illegible]
木材	[illegible]	[illegible]	[illegible]
硫安	[illegible]	[illegible]	[illegible]
豆粕	[illegible]	[illegible]	[illegible]
其他諸品	[illegible]	[illegible]	[illegible]
合計	[illegible]	[illegible]	[illegible]

▲輸出入品價額港別

港別	一月以降累計 輸出	一月以降累計 輸入
仁川	[illegible]	[illegible]
京城	[illegible]	[illegible]
群山	[illegible]	[illegible]
元山	[illegible]	[illegible]
淸津	[illegible]	[illegible]
羅津	[illegible]	[illegible]
雄基	[illegible]	[illegible]
南陽	[illegible]	[illegible]
三峰	[illegible]	[illegible]
會寧	[illegible]	[illegible]
釜山	[illegible]	[illegible]
木浦	[illegible]	[illegible]
大邱	[illegible]	[illegible]
新義州	[illegible]	[illegible]
龍岩浦	[illegible]	[illegible]
鎭南浦	[illegible]	[illegible]
平壤	[illegible]	[illegible]
其他	[illegible]	[illegible]
合計	[illegible]	[illegible]

▲輸出入金銀

區別	今年一月以降累計	前年一月以降累計	增減(△)
輸出	[illegible]	[illegible]	[illegible]
輸入	[illegible]	[illegible]	[illegible]

熱戰또熱戰! 大邱羅君制覇

"룽씨름"엔黃州玄君이優勝 全朝鮮씨름大會終幕

中央基督教靑年會主催의 第十回全朝鮮씨름大會第二夜는 三日午後八時부터 鐘路中央基督後庭特設씨름場에서 白熱的人氣속에 열리엇다 前夜의 激戰을거처서추려뽑은猛者들의 悲壯한 爭覇戰은 滿場을 熱狂케하드니 決勝戰에드러가 南朝鮮의 王者로서 這間平壤에서열린 全朝鮮씨름大會에서 優勝한 羅允出(大邱)君과北朝鮮의 新進力士 李成株(咸興)君이 對戰케되여 興奮과緊張속에열리니 좀처럼 勝負를決치못하고 二十分間에亘한 一大激戰을演하드니 드듸어 羅允出君이 三對零으로 快勝하야 榮譽의覇權을차지하엿다 그리고「룽씨름」에는黃州의 玄寬彦(二)君이優勝하엿다 競技가 끗난다음 同大會副會長具滋玉氏로부터 入賞者에게優勝盃와 副賞을授與하니 때는午後十時二十分이엿섯다 (寫眞上으로부터 優勝한羅允出君과 一等한李成株君、룽씨름에優勝한玄寬彦君)

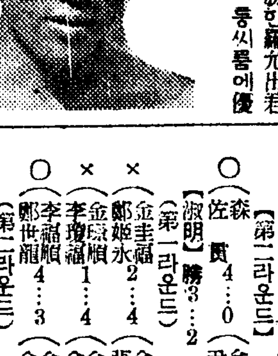

◇第三回戰
玄寬彦(黃州)2…0李相鶴(徽文)
金明守(園藝)2…0車貞祚(太陽)
李成株(新浦)2…0李貞桓(普成)
徐禹培(徽文)2…1趙誠球(商業)
金鷹相(中專)－棄韓鍾行(商業)
具然相(全徽)2…0金曉榮(商業)
張基虎(普成)2…0申周永(徽文)
李晃鎬(法政)2…0高在說(漢榮)
金寅先(商業)2…0金東爀(官吏)
羅允出(大邱)2…0金東式(普成)
李昌茂(農業)2…1金在璜(普成)
黃東梧(培材)2…0李昌華(昭工)
朴興健(咸興)2…0高延立(靑學)
宋炳奎(黃州)…棄方和學(徽文)
權勇浩(學生)2…0金榮來(商業)

◇第四回戰
玄寬彦(黃州)2…0金明守(園藝)
李成株(新浦)2…1金鷹相(中專)
具然相(全徽)…棄徐禹培(徽文)
趙吉學(商業)2…0張基虎(普成)
金寅先(商業)2…0李晃鎬(法政)
羅允出(大邱)2…0李昌茂(鐵原)
朴興健(咸興)2…1黃東梧(培材)
宋炳奎(黃州)2…0權勇浩(學生)

◇第五回戰
李成株(新浦)2…1玄寬彦(黃州)
具然相(全徽)2…1趙吉學(商業)
羅允出(大邱)2…0金寅先(商業)
朴興健(咸興)2…0宋炳奎(黃州)

◇準決勝戰
李成株(新浦)2…0具然相(全徽)
羅允出(大邱)2…0朴興健(咸興)

◇三四等決定戰
朴興健(咸興)2…0具然相(全徽)

◇決勝戰
羅允出(大邱)3 ○○△○…×△× 李成株(咸興)

◇룽씨름決勝
(前日三人勝의優退者戰)
【第一回戰】
朴興健(咸興)1…0崔鍾旭(崇仁)
宋炳奎(黃州)1…0羅允出(大邱)
玄寬彦(黃州)1…0黃東梧(培材)
李成株(新浦)1…0李昌茂(鐵原)
【準決勝戰】
朴興健(咸興)1…0宋炳奎(黃州)
玄寬彦(黃州)1…0李成株(新浦)
【決勝戰】
玄寬彦(黃州)1…0朴興健(咸興)

女子庭球 淑明女高軍惜敗

京城府女子中等學校體育大會의 一部門인 京城女子中等學校女子庭球리ー그戰은 其間降雨로 因하야 數次延期되엿든바 三日午後一時부터 京城運動場 AB兩「코ー트」에서 一齊히 繼續擧行하엿는데 어날A「코ー트」에서强陣京城女高普軍을 물리치고三戰三勝한 淑明女高對B「코ー트」에서 首位인 第二高女와의 決勝戰이 열리여 淑明軍最後까지奮戰하엿스나 第三라운드에드러가 惜敗하엿다

◇各校順位
▲1第二高女▲2淑明女高▲3京城女高普、第一高女▲4進明女高、女子商業▲5同德女高、槿花實業

◇個人賞
▲1二女=神保、矢部組▲2淑明=李福順、鄭世龍組▲3京城女高=金炳烈、金順媛組

【進明】2…3勝【二女】
(第一라운드)
○(金貞順 金榮彩)4…0(松尾 福田)×
×(權寶順 金寅順)1…4(神保 矢部)○
○(徐廷五 金松鎬)4…1(竹丸 前原)×
(第二라운드)
×(金京順 金榮彩)3…4(神保 矢部)○
(第三라운드)
×(徐廷五 金松鎬)0…4(神保 矢部)○

【同德】1…3勝【淑明】
(第一라운드)
○(兪淑根 尹玉貞)4…3(黃季寬 李明止)×
×(朴光大 崔福貞)3…4(李福順 鄭世龍)○
×(金淑在 李貞雨)0…4(金丰福 鄭姬永)○
(第二라운드)
×(兪淑根 尹玉貞)0…4(李福順 鄭世龍)○

【同德】1…3勝【女商】
(第一라운드)
○(朴光大 崔福貞)4…3(馬鉉 成榮淑)×
×(兪淑根 尹玉貞)3…4(池貞淑 金玉秀)○
×(金淑在 李貞雨)2…4(金道源 鄭道淑)○
(第二라운드)
×(朴光大 崔福貞)2…4(池貞淑 金玉秀)○

【一女】勝3…1【槿花】
(第一라운드)
○(佐森 賀)4…1(金松姬 李貞桂)×
×(野前 瀨野)1…4(金炳一 尹貞烈)○
○(本佐 山藤)4…0(李明允 潘景姬)×
(第二라운드)
○(佐森 賀)4…0(金炳一 尹貞烈)×

【淑明】勝3…2【女高】
(第一라운드)
×(鄭姬永 金丰福)2…4(張玉淵 金麗玉)○
×(金環順 李瓊福)1…4(金順媛 金炳烈)○
○(李福順 鄭世龍)4…3(金天旭 金福順)×
(第二라운드)
○(李福順 鄭世龍)4…0(金麗玉 張玉淵)×
(第三라운드)
○(李福順 鄭世龍)4…1(金順媛 金炳烈)×

【一女】2…3勝【二女】
(第一라운드)
×(閒 重 秉潮)0…4(神保 矢部)○
○(佐森 賀)4…0(松尾 福田)×
○(本佐 山藤)4…0(松木 本村)×
(第二라운드)
×(佐森 賀)1…4(神保 矢部)○
(第三라운드)
×(本佐 山藤)1…4(神保 矢部)○

【淑明】2…3勝【二女】
(第一라운드)
○(金環順 李瓊福)4…0(松尾 福田)×
×(鄭姬永 金丰福)2…4(松木 本村)○
×(李福順 鄭世龍)1…4(神保 矢部)○
(第二라운드)
○(金環順 李瓊福)4…2(松木 本村)×
(第三라운드)
×(金環順 李瓊福)0…4(神保 矢部)○

東京留學生蹴球軍 鄕土訪問日程

本社東京支局後援

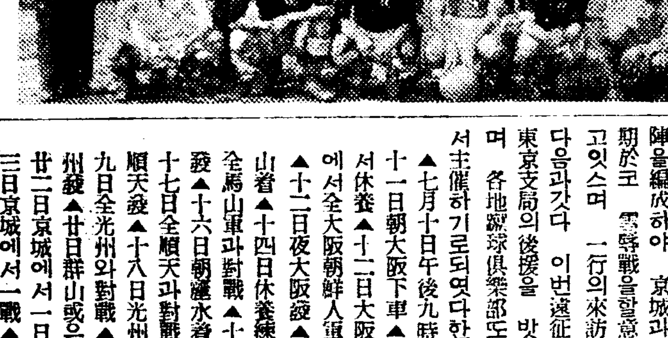

【東京】東京에잇는學生들로組織된 東京留學生蹴球俱樂部軍이 이번夏期休暇에 鄕土訪問을한다함은 既報한바어니와 一行은 例年에보지못하든 最强陣을編成하야 京城과平壤에서는 期於코 雪辱戰을할意氣에 불타고잇스며 一行의來訪日程은大略다음과가다 이번遠征에는 本社東京支局의後援을 밧기로되엿스며 各地蹴球俱樂部또는體育會에서主催하기로되엿다한다

▲七月十日午後九時東京出發▲十一日朝大阪下車▲十一日大阪서休養▲十二日大阪甲子園球場에서全大阪朝鮮人軍代表와一戰▲十二日夜大阪發▲十三日夜馬山着▲十四日休養練習▲十五日全馬山軍과對戰▲十五日夜馬山發▲十六日朝麗水着直行順天▲十七日全順天과對戰▲十七日夜順天發▲十八日光州서休養▲十九日全光州와對戰▲十九日夜光州發▲廿日群山或은木浦와對戰▲廿一日京城에서一日休養▲二十二日京城에서一戰▲廿三日京城發▲廿四日安岳에서一戰▲二十六日平壤서一戰決定▲宣川과新義州는未定

(寫眞은 東京留學生蹴球軍)

光榮의 純國產

大黑葡萄酒

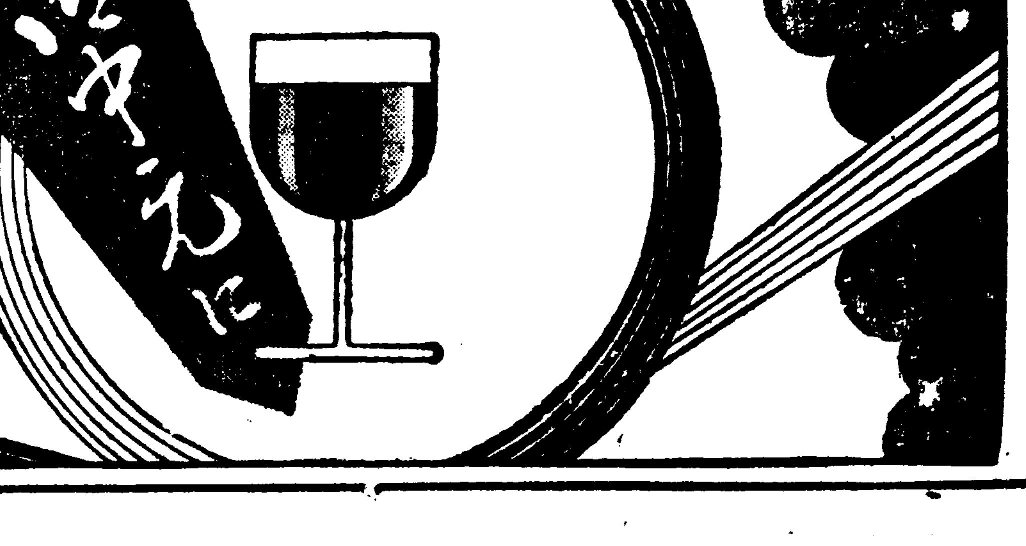

豐潤한 맛에 誠意를 기우려 健康을 비러!

赤、白二種이잇스며 化粧函無代進呈

東京・淀橋・下落合 宮內省御用達 大黑葡萄酒株式會社

地方論壇
前津港修築의 緊急性을再論

北朝鮮의 一大漁港인前津港의 修築期成運動은 벌서七年前인 昭和六年부터 一千數百港民의 總動員으로展開되엿든것이다 以來 港民의 間斷업는 活動과 有志들의 不惜하는努力이 奏効되여 겨우昨年度에이르러 總督府에서 補助豫算의 承認을 어덧든바 不意의 南朝鮮大水災로因하야 마침내 應急救濟豫算追加로 前津港의 修築實現은 挫折되엿든것이라고한다

그리하야 年來로 港民의 最大宿望이든 築港期成運動은 再燃의烽火를들고 今年度에 이르러 同期成會의 八千漁業者는 實現의目的을達成코자 數次에亘한 陳情으로 港民의死活問題를 當局者에게 論하여왓든바 咸南當局에서는 築港의 緊要性을認定하고 過般土木課技術員을 派遣하야 實際로踏査調査케하엿는데 그結果로 築港의 必要를 確認한 바잇서서 인제는 다시금總督府의 補助를 기다리게 되엿다고하는바 修築의 成案을期하고저 지난二十三日에 또다시同期成會에서는 總會를 開하고 宮本港三 韓成洙 三氏를 總督府에 陳情代表委員으로 派遣하엿다고한다

此際에 吾人은 當局者의 深慮를 바라마지아니하며 一般當局者에 어그러짐이 업슴을期待하며 前津港의 修築問題가 社會的으로나 經濟的으로보아서 重大하고 要緊함을 認定한다는것은 我等도모르는바아니나 다 웨그러냐하면 昨年度에 實現되엿스나 豫算承認을하엿다는것만으로도 確實하기에 充分한資料가되는까닭이다 그러므로 業者가 落望하야 三々五々하는것은 無用의것이라고할지는 모르나 그러나 漁業者와 勞働大衆이 死活의 分岐路에서 最後決定을 기다리는동안에 修築에 對한 不可避性을 한번더 指摘하야 强調하는바이다

勿論當局에서도 前津港의 修築問題가 看過할수업는 重大事인줄 알것이다 前津港은 數百戶의 漁民을 包容하는 大漁港으로서 數百隻의 漁船이 出入하고 八千餘의 漁業者가 生命을걸고잇는 곳이다 그럼에도不拘하고 埠頭의 設備라고는 全無한狀態임으로 作業上困難한것은 再言을要치안커니와 그結果는 生産과 對外貿易의 不振을 招來하며 能率을低下시키는 同時에 人命의 被害도 年年히 二三件에 不止하는바이다 卽 生業問題의 解決은 今洪原社會事業에 크다란 影響이되며 救命問題인것이다 當局者도 모름직이 急速히 解決하야 漁業者의 生活安定을 保障하며 港民의 一般利益의 向上을 圖謀하야 漁民의 死活問題인 卽東海岸漁業 振興의 根本策이어든 前津港代表委員을 通하야 이제 港民이 宿望하고 잇는 修築工事를 하루밧비 急速히實現에 着手하도록 하여주기를 業者는 促하여 마지안는다 (洪原支局 一記者)

卅萬坪의田作全滅
罹災民生途暗澹
代用作조차種子가업서無策
楊口雹害意外로深酷

【楊口】 속보=지난이십일일오후 네시경 강원도양구군 수입면(江原道楊口郡水入面) 청송리(靑松里)외삼개리에 때아닌우박(雹)이 쏘다저서 피해가 막대하다함은 기보한바이어니와 이제그피해의 상세한상황을 조사한바에 의하면 청송리를필두로사개리에 수확기에 대소맥(大小麥)이 팔할이상전멸상태로서 유일의식량이 될대소맥의전멸로 오십여호이백여명리재민들의 생활이 풍전등화가튼 운명에서방황하며 피해면적이 실로만이천평이 이모작(二毛作)으로 대소맥수확과 동시에 간작(間作)으로심엇든 조(粟)대두(大豆)등도 기름진옥토로 풍등을예기하다가 일조에황무지로 화하야 목불인견의 참상을이루고잇는터이다 다시그피해면적에다가 대용작물로는 교맥(蕎麥)과 마령서(馬鈴薯)를 파종할수잇는터이나 지금에잇서서 종자를 구할길이업슴으로 이백여재민은 속수무책으로 그들의전도는막연할뿐이라고한다

現地는目不忍見
社會의同情渴望
災地踏査코도라온李郡守談

피해지대가 너무도 심산지대로 교통이 불편한곳이라 오날에야 겨우재해지를 답사하고 도라오길입니다 전일귀보의발표된 기사와마찬가지로 계란가튼 우박(雹)이 쏘다저서 그참상은 목불인견입데다 군과면에서는 대책을 강구하는동 일반인사의 동정을 갈망한바 수입면견공동판매(繭共同販賣)소에서 사십여원동정금이 수집되엿고 면사무소에서 종묘로 교맥과마령서(蕎麥、馬鈴薯)등 필요를 연출하게 되여 공황하든 인심이 점차로안도되는중입니다 하여튼 리재민들은 일반인사의 동정을갈망하는중입니다 운운

鴨江水力電工事로
昌城郡人心騷然
沿岸의被害가多大할터

【昌城】 오래동안 현안중에서 그 진로가 크게 주목되여잇든 압록강수력전(鴨綠江水力電)공사는 금년사월부터 야구(野口)씨의 일억오천만원의 대재벌의경영으로 드듸여 실시하기로 되엿다 정주(定州)를 기점으로하야 삭주(朔州)에이르는 정삭선(定朔線)철도공사는 현하착공하엿는데 명년도안으로 준공됨에 따라 수력전공사는 본격적으로 착수되리라고한다 삭주(朔州)수풍동(水豐洞)에 일대공사지로할 정되여 매일 측량반의 활동을 보고잇는데 이가티 수력전이실시됨으로 인하야 피해를 입을 몽해면적은 실로 거대한것으로 창성군(昌城郡)하에는 창성면 창주면 전창면(昌城面 昌洲面 田倉面)등 사면은 연안이 그리넓지못한 지역으로 지금으로부터 오륙년후 공사완료될시에 물나라로 화할것이라하야 물정이 소연한바 경영자측으로부터 피해에대하야 상당한보상을할것이나 지금부터 일반주민들은 잔뜩 불안한 상태에 잇다는데 이공사지역에 속한 창성군외에도 벽동(碧潼)위원(渭原)면면고읍의 연안일대를 통하야 피해면적이 상당하리라고 관측하고잇다

海水浴을利用
全朝鮮庭球戰
本社支局後援

【大川】 보령군체육협회에서는례년 대천해수욕장을 리용하야전조선정구대회를 개최하야오든바 작년에는 지리한 림우(霖雨)로 성황을 일우지못하야 지금것유감을 느껴오든바 금년에는 해수욕성기를 리용하야 작기에 의하야 만반준비중으로 대성황을 예기하는바 차일은 활인하기로되엿스니 다수참가하기를바란다고한다

一、日時 七月二十五日午前九時
一、場所 體育協會코ー트
一、賞品 優勝旗와旗敦二十圓 其他副賞 三等까지

碧潼地方에
極度의大旱魃

【碧潼】 평북 벽동 지방은 청명이래로 비가 도모지 오지안하야 가물은 극도로 심하야 수전과전의 피해는 막대하다는데 그중에도 전에 올곡식은 다시여망이 업시 전멸 되엿다 하며 수전에도 모판까지 말라 이앙도 못한곳이 적지안한바 당지 벽단(碧團)지방에서는 논물싸움으로 밤을새우는등 실로살풍경의 현상을 연출한다고한다 비가 올것을듯하며 오지안는기후는 해충발생의 징조라하야 일반의 근심과 우려가 날로 기떠간다고한다

歷史기픈大同組
畢竟解散決定

【豐川】 파란만흔 풍천대동조합(豐川大同組合)은 드듸여천조한 장조종욱씨가 주위사정상 존속(存續)할 의사를저바리고 그만해산키로 내정한바되여 잡화부(雜貨部)를 얼마전 채권자(債權者)에게 넘기고 말엇슴으로지금은 오복부(吳服部)만 남어잇스나 그것마자정리중이라는데 원간 칠개성상가 진동파를 겨거오며 세인의주목을끌든 소비자본위의기관도 그림자조차업서지게되여 일반은 매우섭섭히

馬場金融組合에서
突如貸出을停止
組合員의非難漸高

【咸興】 영흥마장금융조합(馬場金融組合)에서는 지난달부터 돌연 무슨리유로인지 조합원에게까지 일체부업자금(副業資金)의 대출을 정지하얏다는대 금조에서 사소한자금을어더다소의생계(生計)를 이여가고잇든조합원들은 막심한곤난에 빠저비난이 자자하다고한다 이에 대하야 조합원들은 여러가지로 그당무자(當務者)에게 리유를 질문하고 잇는대 단지 침묵을 직히고 잇슬뿐 그상세는 전혀 알수업다고하는데 심지어는 설정등기제(設定登記濟)의 것으로 대출을결정하고 잇든것까지도 전혀대출을 거절하고잇는대 이정지상태는 아직상당히 지속될것으로 추측되며 동조합구역내는 심각한 영향을바들것으로 매우 우려되고 잇다

博川支局後援의
宗教映畵大會
五日博川會館서

【博川】 평북박천기독교면려청년회에서는 본보지국후원아래에칠월오일오후팔시부터 박천회관에서 영화대회를 개최한다는바영화는 왕중왕(王中王)이라하며특히 이날은박천교회 코로스대특별출연과 녀자독창등이잇서서대성황을 예기하고잇다한다

新京朝鮮人青年會
存廢岐路에直面
協和會分會에서는同會所屬을要望
現幹部側에서는現狀維持主張

【新京】 금춘이래협화회수도본부(協和會首都本部)와동조선인분회(朝鮮人分會)에서는 신경조선인청년회(新京朝鮮人青年會)해산요망을 속망하여 오든바 동청년회에서도 결경에 관한간담회를지난삼십일오후사시부터 협화회수도본부회의실에서 청년회측에서 팔명 협화회조선인분회에서 사명 수도본부김경재(金京載)씨등이 회합하여장시간 토의를 하엿는데 동청년회현간부측으로부터 이론이분분한중에 해산명령이 잇슬때까지는 해산할수업다는것과 혹은태도를 간부모인데서는 개인적의견으로 발표할수가업다는것과 림시총회를 열어 태도를결정한다는등 의견백출로 공기흥분되여 차회로미루고 동칠시에 산회하얏다한다

自殺? 誤死?
疑問의老翁죽엄

【長項】 효자가 악처만못하단말이 정말이더가? 서천군서천면삼산리(舒川郡舒川面三山里)길산시(吉山市)에사는 송영화(宋榮和)(六〇)노옹 그가정에아들 며느리와 손녀들과 손자하나를 가즌비교적 다복한 하라버지가 지난이십삼일오전세시에 무어에끌렷든지 또한무슨비관을 하엿슴인지 무단히집을나와 느진아침까지 소식이업서 사방으로수소문하나 알수가업다가 오후에야 그근처수리조합수문(水門)에 빠저죽은것을 발견하엿는데 자살인지혹은실족하야오사한것인지 불귀의객은 말이업스니 알배업스나 삼십여년전에 사별한안해조씨(趙氏)를 평시에 사모하엿다는것을보아 외로움의 청산인듯하다고한다

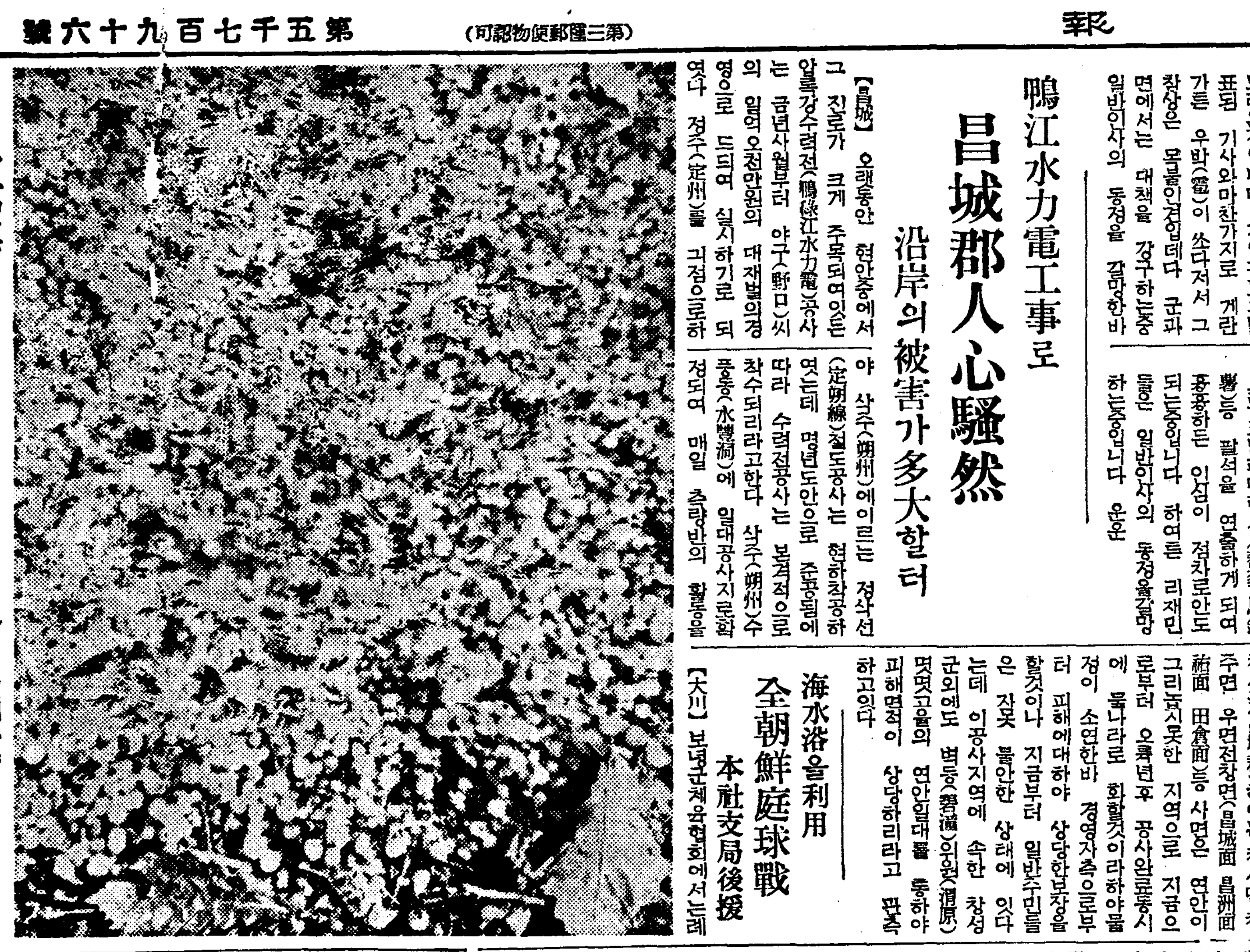

◇寫眞……農作物을거이全滅시킨栗大의 "雨雹덤이" (降雹廿四時間經過後撮影한것) (楊口)

仁川建築界에脅威
違反者斷然處罰
建築主、管理人等廣範圍로

【仁川】 시가지계획령이 발표된이후 인천건축계에는 막대한지장을일으키고잇다함은 루차보도한바와가거니와 건축규례위반자의 처벌은 이천원이하의 벌금으로 이는 무허가건축주에게만 처벌하는것이아니라 정당한수속을취하야 건축허가를 바든것이라도 설계도와 사양서(仕樣書)의내용과 실건(實物)이 상위될때에는 이것역시 전기처벌을밧게되얏다는데처벌내용은 건축허가취소 공사폐지 또는벌금에처한다는바 처벌범위는 가장광범하야 건축주와공사주 건축관리인등에 일은다는바 이는일반공

"山坂"업는農民爲해
農用林野設定强化
每農家에一町二反의程度로
慶北山林課의大計畫

【大邱】 경북도에서는 십개년계속사업으로 산판(林野)이 업는 농가에대하야 전부산판을 가지도록 대계획을 수립하엿다 경북도의 농용림지설정(農用林地設定)은 소화십일년도부터 실시하야 금년십이월현재로 도내농민삼만오천칠백이십구호에대하야 오만삼천삼백칠십칠정보、즉 일호당평균 일정이단보의산판을 가지게하고 연료(燃料)、록비(綠肥)등을 자유로 채취케하야 만흔 효과를 주어오든바 도산림과에서는 더욱히 동계획을 촉진강화시키고저 금년도부터 이십일년도까지 십개년간 림야를 가지지안흔 도내농민 이십만칠천팔백구십구호에 대하야 이십칠만사천구백일단보의 산판을 소유하도록 농용림지를 설정하기로 대책을수립하엿는데 설정년별은 다음과갓다

◇…農用地設定年別計畫表

本年	[illegible]	[illegible]
十三年	[illegible]	[illegible]
十四年	[illegible]	[illegible]
十五年	[illegible]	[illegible]
十六年	[illegible]	[illegible]
十七年	[illegible]	[illegible]
十八年	同上	
十九年	[illegible]	[illegible]
二十年	[illegible]	[illegible]
二十一年	[illegible]	[illegible]

精神病者의妄言

【宣川】 근일 선천서에서는 자칭모국의 제왕(帝王)이라고하며 군자금조달과 관작수여등 용무로 선천에 출장왓다고 호통을치며도라다니다가 경찰에 잡히여 취조경관을 울리고 웃긴넌센스일막이 잇다 즉평북위원(渭原)출생으로 주소부정한 권종익(權宗益)(三九)은 일곱살먹은어린애를 다리고 지난일일 오후오시경 전부터 안면관계가잇는 선천읍 천북동계성일(桂成日)씨를 차저와 자기는현재모종 국사를 도모하야 제왕의지위를 가지고잇는바 모처에서 전군수인모를 특사(特使)로 임명하고 신의주에와서 압록강 철교공사비로바들이억오천만원을 기다리다가밧지못하고 선천으로 출장갓스니 군자금을내고 특사의벼슬을바드라고 위협적언동을함으로 계씨는놀라고경찰에 고발하얏슴으로 경찰에서는 때가때이니만치 외외의사건에놀라 곳 붓들어다가엄중취조한결과 역시전기사실을 중언부언하는등 폭언을하엿는데 그는정신병자로판명되엿다

道府郡面等의職員
卅日附一齊昇給
慶北道의昇給案決定

【大邱】 경북도당국에서는 요전부터 승급해당자를 조사하고잇든바 요지음에 전부완료 되여 삼십일에 발령을 할예정인바승급에대한 범위는 학교직원 도부、군도、면등으로 그중 면직원(面職員)이천이백오십명에대하야 월승급액이 사천이백오십원인바 면장(面長)은 월액삼원으로 이백오십명에대한 승급액이 칠백오십원이고 면직원 이원으로 이천명에대한 승급액이 사천원이라한다

牙山地方旱魃
人心은極度不安

【牙山】 충남아산지방은 사십여일을 계속하는한발로 인하야수리조합구역이외는 모내인논이 대부분말라붓게되여 모를내이지못한 천수답이 삼할가량이

寧海住民의宿願
松川川築堤運動
關係洞民築堤發起會를組織
當局에促進陳情等決議

【寧海】 작년의 풍수해로인하야 경북영덕군녕해면송천내(松川川)양안제방이 사개소나 결궤(決潰)된사항은 기보한바어니와 그후속시 관계주민들이 림시로복구를 하엿스나 이것만으로는송천내 팔천여매미를 연장양안에관계된 옥금읍대사천송천사대평(玉琴邑大沙川松川四大坪)관련평사천신평송천사대동(連坪沙川新坪松川四大洞) 사백여호 이천여주민의 생명을좌우하는 송천내인만큼 이를완전히할 필요를 늣기고 양안제방문제로 지난륙월삼십일 오전십일시 녕해면사무소 회의실에서 군수 서장 병꼭 창수 녕해 상면여장과 사대평중대표와 지방유지들의 발기회를 열고 종왕부터 숙망으로되여오든 송천내양안 제방보축(堤防補築)공사를 실행하고저 지방비보조를 수차요구하엿스나 당국에서는 지정하천이 아니라는리유로 불응이함으로 금번은 구체적으로 운동을 이르키기로 되여 도당국대표를 파견진정키로결의하엿다한다

搜査陣强化코저
司法事務講習

【□□】 각경찰서사법주임(犯罪搜査陣)의 획대강화를 목적으로 사법주임회의사무강습회(司法主任會事務講習會)가 지난이십칠일부터 도청회의실에서 열엿다 강습과목은 犯罪搜査、指紋、司法事務、高等警察、衛生警察、外事警察、經濟警察、防空法、實務即決 등이라 출석자는 각도와 각서에서 두명식 참석하얏는데 강습은 중요하리라한다

先生叱責에含怨
學校에放火雪憤
楚山公普火因判明

【新義州】 지난달 륙일오후열시 평북초산 공립보통학교(楚山公普)교사(校舍) 일부에서 불이 러난것을 때마침부근 주민이 발견하야 곳진화시키엿는데 이래초산경찰서에서는 부근에 석유를끼친흔적으로보아 학교에원한을 품고 방화한것이 분명함으로사건을 극비에부하고 범인을수사한결과 의외에도 범인은동교륙학년생도 한기철(韓箕哲)(一六)가 한명의 범행으로 판명되여 곳인치취조를 한바 범행일체를자백하얏다 원인은 담임선생이 책망을하얏는바 이에원한을품고 그복수수단으로 학교에 방화할계획을한후 시기를엿보아오든중 자기집안사람들이 모다외출하고 업는틈을타서 석유(石油)와화독으로 방화를 결행한것이라한다

이보고를바든 도학무당국으로는 관계각방면에서는 평북교육계희유의불상사로 사건을엄비에부치고 대책을 강구중인바 이번사건에비치어보아도 교육자의일언(一言)이 학동들에게 얼마나 충동을이르킨다는것은명백한사실이다 교육관계에 종사하는사람들은 평소행동에도 주의할바며 더욱히 학동에대하야 책망을할때에 주의할필요가잇다는것을 중상케되엿슴으로 도학무과에서는 관내각학교와 교육기관에 주의서를 발송할모양이라한다

興南支局後援의
北朝鮮蹴球決勝
優勝은咸興팀

【興南】 본보흥남지국후원의 흥남체육회주최제일회북조선축구대회는 예정과가티 이십팔일흥남소학교운동장에서 지난달부터 시작한 우천이 세우로 계속됨을 무릅쓰고 경기를시작하자는 각참가단체와 주최측의 의견이 일치되여 오전열시반 회장도중호(都浩)씨의 개회사로 드듸어 대망의 북조선제패

風雨와氣候順調
寶城棉作好績
百萬斤目標는容易?

【寶城】 작년도의 보성군내 면작은 폭풍우로 인하야 대흉작이엿는바 금년에는 군농회면작계에서 작년의흉작을 보충시키고저 백만근을 목표로 면작장려에 매진는바 금년에는 다행이 풍우의순조와 적당한 기후로 말미아마 백만근수확은 용이할듯하다고한다

私校와書堂取締
平南道에서徹底히調査한後
成績如何론閉鎖命令?

【平壤】 평안남도내에서는 칠백처의각종학교(各種學校)와 서당(書堂)이잇서서 취학하지못하는아동들을 수용하고 교육에힘쓰고잇서 그공적이 현혁한것을발견할수잇는터이나 개중에는 미취학아동구제라는 명칭미테서 사복을채우는 악덕교육가?도 적지안타는점을 간파한바잇다하야 평남도에서는 학교와 서당의시설 위생설비 수업료의 정도등을조사하기로되엿다 시설이맛당치안코 위생설비가업는 서당이나학교에서 공부하는것은 도로혀아동들에게 악영향을 주는것이라하야 금후 조사의결과를기다려 상당히 다량의학교와 서당이폐쇄를당하게될모양이어서 설비가 아모리케되여서도 그가운데에서라도 배호고저하는수만흔 아동들에게 라망을주게될것을 벌서부터우려하고잇는상태이라한다

除草가든處女
突然投井自殺

【昌道】 지난이십사일 오후사시경에 김화군창도면회현리(金化郡昌道面回峴里)에서는 방년십팔세된처녀가 우물에빠저 자살한사실이잇다 그처녀는 회현리안풍조(安豐祚)의 맛며누리(未婚子婦)인천룡녀(千龍女)(一七)로서 그는 일직이 부모를일코 처형되는빈한한가정에 의탁하고잇다가 삼년전인 십오세때에 안씨(安氏)집 맛며누리로드러가서 양육을 바다오든바 녀자가 농촌가정이라 농번기를당한이때에 이르러서는 남녀가할께 전답에나가서 일을하게되엿다 어느날오전 사람이 밧에 제초(除草)를하려가면서 룡녀에게 집안일을속히맛치고 밧으로나오라는 부탁을하엿다 룡녀는 부탁대로 오후사시경에 호미를들고 밧으로가던 도중에 그동리에잇는 우물에몸을 던진것이라는데 자살한원인은 리면에 무슨복잡한문제가잇는지모르나 시부모의 구속과고생스럽다는생각으로 세상을비관한것이 아닌가한다한다

會寧公普校職員
慰安會를開催

【會寧】 회녕공립보통학교학부형회에서는 금년동교삼십주년기념에대하야 계획한 기념사업을연 삼사일동안 교장이하 직원제씨의 로력한결과로 무사히완료하엿슴으로 지난이십구일 오후팔시에 교장급직원이십여명을 당지계림관(鷄林館)에 초대하야위안회를 개최하엿는데 주빈백여명이 한자리에모이여 위안의뜻으로 주효를밧고주고하다가 화기애애한속에 동십이시에 무사히폐회하엿다고한다

地方人事

▲朱禧楨氏(高原郡內務兼庶務係主任)新任人事次本報高原支局來訪

"持込"自動車業者에
靑天霹靂의鐵槌
和順無煙炭運搬界異狀

【和順】 화순남면계의 왕좌인 전남탄광(全南炭礦)남선(南鮮)등 양탄광의 각탄광에서 채굴되는 무연탄의 생산량은 매일 사오백톤의 다량으로서 그운반에는 아즉 완전한 설비가업고 수십대의 화물자동차를 리용하야 화순역 혹은 광주방면으로 운반하고잇는 현상인데 지난 이십삼일부터 화순경찰에서는 그중 십삼대의 화물자동차에게 운전중지를 명령하는동시에 각탄광 갑동인 추우(秋友)의 각자동차의 운전수급을 검속하고 고주숙인 전기 삼화주를 소환하야 계속취조중이라는데 그자세한 내용을 탐문하면 전기 십삼대의 자동차의 각탄광의 소유가 아니요 명의만을 전남、남선、동양등의 자가용으로두고 그실내용은 운전수각개인의 소유로 "모지고미"(持込)제도의운반을하고잇는사실이 발각된것이라는데 이는중대한 자동차취체규측위반으로서 당국의탄압이장차업미안한 정도에그칠는지 그결과가 매우주목된다고한다

立石第二普校
來十日開校式

【安州】 지난사월이십팔일 안주군 립석면룡림리(立石面龍林里)유지일동이 제이공립보통학교인가 신청을 제출하엿든바 인가를 엇게되여 오는 십일에개교식을 거행한다고한다

長篇小說 어머니
李箕永作 鄭玄雄畫 【84】

第二、母性篇
四、아들의상경(四)

숙희는 인숙의 사정을 다듯고나서 무엇을 한참 생각하는듯이 안젓더니

『절대 바로 요모퉁이 골목에 뜰아래방이 비엿다는 말을드럿는데 그저 잇는지 모르겟군요?……어듸 가서 무러볼까?』

『글세!』

『그럼 내 잠간 무러보고 올테니 안저 계서요』

숙희는 불이나케 이러나서 치마저고리를 가려입고 박그로나간다.

『진수는 놀러나갓나베!』

『녜!』

인숙은 숙희가 도라올때까지 무료하게 빈방을 지키고 안저서 방안을 둘레둘레 살펴보앗다.

삼년동안에 세간사리라고는 별로 느른것이업다. 조고만 책상과 책궤가 한개—옷궤는 농장과 그여프로 버듬 고리짝이 두어개 포개잇슬뿐이엿다. 그러나 너절한 세간사리부스러기가 함부루 널려잇지안코 어디인지 모르게 정돈되고 정갈한 째임새가 가난한 선비의 방세간을 련상하게하는 무엇이 잇서보인다 그는 처녀적부터 숙희가 얌전하더니 가난한 살림을 하면서도 남보기에 규모잇게 살림사리를 하는것이 탐탁해보이엿다.

미구에 숙희는 급한 걸음을 걸어온 사람처럼 숨을 모라쉬며 드러오자、

『그방은 요며칠전에 나갓다는데요! 그방이 조흔걸 분해 죽겟네!』

『저런!』

인숙은 숙희를 마주 처다보며 실망한 표정으로 입맛을다시엿다.

『그방이 뜰아래방이라도 퍽조켓지요—제일 간살이 넓고 부억이 뒤로나서 한갓진데다가 집세도 싸지안허요 방간반 부억한간에 오원이라니!』

『그것참 무척싼걸 놋첫구려!』

『한 사흘전만 오섯드라도 어드섯지요』

숙희도 실망한 우슴을 우스며 부르짓는다.

인숙은 참으로 분한듯이 혀를 찬다.

『누가 그럴줄 아럿나베—그것참!』

인숙은 입맛을 다시고 나서 한참잇다가

『그밧게는 또업슬까?』

『그러잔허도 오다가 복덕방에 무러보앗답니다. 엇자면 몃칠안으로 방하나가 빌것갓다고 그라겟지—』

인숙은 숙희의 이말에 반색을하면서

『응! 그래요、아니 어떤방인데요?』

그는 한걸음 숙희의압흐로 다가안젓다。

『그방은 건너방인데요、툇마루가 바깟잇고 마루미트로부억을쓰게 되엿는데 채양을달려서 비가와도 밥해먹기는편하고 한 사원이면 되겟다나』

『그럼 그방도 조켓구먼! 건너방이라 좀 불편할는지 모르지만—』

『아니 주인은 늙으니인데 어린 아들하나뿐이라나유—그래 그집에서 도리혀 조용한 사람을구한다는데요』

『허허—그건 더조쿠먼—그럼웨방을 얼른 노치안코 기다려보라는건 무슨일인가? 지금누가 드럿대여?』

『아니 그런것이 아니라、엇던 학생이 오겟다고 해서 먼저 마처노앗는데 그학생이 만일안 온다면 노켓다는구먼요、그런데、온다는 날짜가 어제저녁인데、아직안왓대요』

『그럼 안올라는게지 그대론노아도 되지안나베』

『그래도 오늘내일만 더기다려 보아야겟다고、그런다나요』

『그집에서 학생이 치고십흔게지』

『아마 그런가바요』

『그럼 어쩌나?』

인숙이는 잠간 난처한 표정을지으며 걱정하는빗을 띄운다.

『무얼 어째요、낼까지 기다려본다니까、그때까지 아니왓다거던、모레 아침이라도 가서 보고 합당하거든 엇게하지요』

『그럼 모레 아침에 와도 놋치지안흘까?』

『놋치긴 웨 놋처요、복덕방에 부탁을 해노앗스니까、놋치게 되면 계약금이라도 조금 먼저주면 되지안허요』

『자—그럼、이것으로 계약금을 주게되거든 주어요! 내 모레아침에 일직 올께—』

하고 인숙은 오원짜리 지페한장을 방바닥에 끄내놋는다。

『뭘 견、천천히 내서도 되지 안허요』

『아니여、괴롭지만 좀 마터주어요! 늘 너무 수고롭만끼처서 미안하지만……』

『원、별말슴을……그럼 모레오서요』

『참、영내네도 그저들 여기사나요?』

『녜、그냥 살지요』

그라자 박그로 놀러나갓든진수가 어머니를 부르며 드러오자、숙희는 아까인숙이가 사온과자봉지를 내주며 무릅압흐로 안친다。

『시굴아주머니 보고 인사도엿줍지안코、그저 먹을것만밝히지! 아주머니가 너먹으라고사오섯단다!』

진수는 빙긋빙긋우스며 다른과자를 아득아득깨미러먹는다。

南原
全朝鮮蹴球大會
▲時日 八月七日、八兩日間
▲場所 南原鐵道그라운드
▲申請期 八月七日까지
◇申請金 每團體 三圓
◇主催 朝鮮日報社南原支局

博川
宗教映畵會
▲時日 七月五日午後八時
▲場所 博川會館
◇主催 博川基督教勉勵青年會
◇後援 朝鮮日報博川支局